

Rally



IL PORTABANDIERA

Da Sestriere le prime "saette"

Una strana lettera e... Buon Natale!



I quattro vincitori del Gran Premio Saette-Coca Cola: da sinistra: Clara Faure, Dionigi Negrini, Silvia Rosina ed Enrico Negrini.

Cari ragazzi,

questa breve storia della prima giornata di gare incomincia con un nome bellissimo, fatto apposta per voi: si presenta con un Gran Premio, continua con le « saette », i lampi, simboli di luce e di velocità e si completa dolcemente con il nome di una simpatica bibita, la Coca Cola. Si tratta di un Gran Premio vigoroso che, mentore Topolino, batte il primo « bang! » due giorni prima dell'inverno e si conclude a marzo, all'indomani del primo squillo di Primavera. L'idea è parsa eccellente anche alla FISCI centrale, che l'ha voluta onorare dandogli il prestigioso manto del tricolore, una medaglia d'oro e un bel diploma di Campione d'Italia. E' dunque una vera festa di giovani, che si battono con ardore per un traguardo lontano.

Ancora nel primo autunno sono giunte ai promotori lettere gentili da ogni parte d'Italia: questi le hanno stese ben bene su una scrivania, le hanno lette con attenzione e hanno deciso: « la prima delle cinque eliminatorie sarà al Sestriere ». La FISCI centrale suggerisce le date (diciamo pure che amichevolmente le impone) e accetta, naturalmente, la scelta delle località. Quando tutto è pronto e si sta per partire, proprio qualche giorno prima del « via! », agli organizzatori (e anche ad altri) viene recapitata una strana lettera di un'« altra »

FISI (eccola riprodotta qui sotto) che, dopo alcuni preamboli, invita le società del Piemonte a disertare la gara. Questa è una « saetta » impreveduta, incomprensibile...

Succede così che mentre il resto dell'Italia — Rovereto tradizionalmente esclusa — attende pacificamente il Natale, nella stessa giornata un gruppo di voi si concentra a Sestriere per la « prima » del vostro Gran Premio e un altro bel gruppo si raduna a Bardonecchia per la Coppa Levirino. Il tempo è magnifico, il sole sfavillante in un cielo augurale. In Piemonte, come a Folgaria, dove quattrocento cittadini corrono al Fondo Grande per il Trofeo Bini. Senza lettere, naturalmente...

Io ho visto la gara del Sestriere e ve la racconto brevemente per dirvi che è stata proprio una bella gara. Pista eccellente, 40 porte lungo il dorsale dell'Alpette. Fra le ragazze la più veloce è stata un'« allieva », Clara Faure, nata nel 1952. Ha battuto anche le « aspiranti » la cui migliore è stata una di casa, Silvia Rosina. Poi, seconda, Daniela Re, con il sorriso di mamma al di là del traguardo. E terza la Schieroni, davanti a Barbara Fornasir (sorriso di padre, invece). Quindi i « duri ». Negli aspiranti il primo a fare un tempo da finale il varesino Andrea Fraschini (sorriso di mamma e papà insieme), ma subito lo ha superato

di un decimo il biondo Cane, dal fisico d'artigliere (al padre gli ridevano anche i baffi, che sono di taglio antico!). Meglio ancora Angelo Radici (compito nella soddisfazione del genitore), e più lesto ancora il fratello di Clara, Cesare Faure (ridevano tutti, in questo caso). E a quel punto ne mancavano ancora due, che erano però i favoriti: Enrico Negrini di Topolino e Giuliano Besson di Sportinia (il primo aveva al traguardo addirittura tre papà, il suo vero, il dottor Avanzi e un poco anch'io...). E Negrini l'ha spuntata per tre decimi di secondo, ma per tre secondi e quattro decimi sul terzo, e la gente del Sestriere (un buon migliaio a vedere) diceva cantando alla piemontese che « quel topolino lì ah! sarà proprio un campione ». Anche Besson lo sarà, sono pronto a scommettere.

Fra i più giovani si è affermato Dionigi Negrini (niente parente, ma compaesano), davanti al rientrante Fausto Radici (un « duro » da medaglia al valore, una frattura in aprile, una in agosto, e adesso via!, dai sotto ancora a correre più che mai) a Brichetti (bravo, « sci veloce » anche lui, adesso) e a Giovanni Baccioni. Papà Avanzi ha accettato con estrema signorilità e freddezza la squalifica del figlio Umberto per « salto di porta ». Poi la premiazione e tanti premi per tutti, offerti da Topolino e dalla Coca-Cola.

Durante la cerimonia è giunto uno da Bardonecchia a portare altre belle notizie. Disse: « Una bella gara, tanti concorrenti, e prima la Falcioni, e Paolo Merlo, Rolando, Mussone e Gros (i risultati a pagina 42). »

Il giorno dopo ho saputo che a Folgaria le più brave di voi erano state Alessandra Schapira e Susanna Cova, sesta e settima fra « tutte le età ».

E poiché è Natale, vi faccio gli auguri e vi dico « siate in gamba! » per tutto il 1966.

Categoria Femminile: 1) Rosina Silvia (S.C. Sestriere) 1'33"8; 2) Re Daniela (S.C. Cervino) 1'34"7; 3) Schieroni Maria Pia (S.C. Sestriere) 1'36"8; 4) Fornasir Barbara (S.C. Topolino) 1'36"8; 5) Re Emanuela (S.C. Cervino) 1'40"3.

Categoria Femminile Allieve: 1) Faure Clara (S.C. Beaulard) 1'31"2; 2) De Antoni Cristina (S.C. Topolino) 1'36"6.

Categoria Maschile: 1) Negrini Enrico (S.C. Topolino) 1'18"8; 2) Besson Giuliano (S.C. Sportinia) 1'18"9; 3) Faure Cesare (S.C. Beaulard) 1'22"0; 4) Radici Angelo (Sci Bosio Luffa) 1'23"3; 5) Cane Federico (C.S. Mottarone) 1'24"7; 6) Fraschini Andrea (Sci CAI Varese) 1'24"8; 7) Torrello Viera Franco (S.C. Sestriere) 1'26"3; 8) Fraschini Enzo (Sci CAI Varese) 1'28"7.

Categoria Maschile Allievi: 1) Negrini Dionigi (S.C. Topolino) 1'24"3; 2) Radici Fausto (Sci Bosio Luffa) 1'25"7; 3) Negrini Gianfranco (S.C. Topolino) 1'26"8; 4) Brichetti Enrico (S.C. Topolino) 1'28"4; 5) Baccioni Nanni (S.C. Topolino) 1'29"0.

Il Direttore Sportivo del Sestriere Marcello Patrineri e il Direttore Tecnico del Gran Premio Saette-Coca Cola, Claudio Baldessari.

FEDERAZIONE ITALIANA SPORT INVERNALI
COMITATO ALPI OCCIDENTALI
TORINO
VIA BACCHETTA, 11

Torino, 9 Dicembre 1965

Spett.le
F.I.S.I.
Via Corva 30
MILANO

e P.C.: Presidenza Com. Naz. Giovani
- S.C. Topolino
- S.C. Sestriere
- S.C. Bardonecchia
LURO SEDE

Il Comitato Alpi Occidentali, rievoca con sorpresa, attraverso il solletchino F.I.S.I. n°7, che viene organizzata a Sestriere il 19.12.65 una eliminatória del « Gran premio Saette-Coca Cola » (gara valvole quale Campionato italiano Aspiranti) in concomitanza con la « Coppa Levirino Sport », Sig. indicativa giovani, inserita nel calendario tomata di questo Comitato.

Tale concomitanza è tanto più deplorabile in quanto la gara programmata a Sestriere non è stata preventivamente segnalata al suddetto Comitato, e per esso alla C.S. Frove Alpina Somme, né dalla Società promotrice, né dalla Società organizzatrice, né dall'ente della F.I.S.I.

Il Comitato Alpi Occidentali decide pertanto di invitare gli atleti della propria zona a partecipare alla Coppa Levirino Sport, disertando dalla gara, ed in preavviso alcuna assistenza tecnica alla stessa.

Mentre siamo disposti di dover assumere tale atteggiamento intransigente, solidarietà con la protesta telefonica pervenuta dal S.C. Bardonecchia, organizzatore, su specifico invito del nostro Comitato, della Coppa Levirino, riservata ai giovani.

Tanto vi è avvenuto per correttezza, e con l'occasione vi preghiamo di gradire saluti più cordiali.

IL VICEPRESIDENTE (Vittorio Marco) IL SEGREARIO (Gigi Sorio)



campione del mondo
campione olimpionico
campione d'Italia

PERSENICO SKI

PERSEVICED



VENETO - TRENTINO - ALTO ADIGE

**CIMINI - SOLERIO - LEDIZZI
 NEL TROFEO BINI A FOLGARIA**

FOLGARIA - Trecentocinquanta atleti (211 seniores, 111 juniores e 64 donne) si sono presentati al via nell'8ª Edizione del Trofeo Bini svoltosi sulle nevi del Fondo Grande di Folgaria domenica scorsa. Un successo senza precedenti, come partecipazione di atleti e come organizzazione. La gara di slalom gigante riservata ai « cittadini » comprendeva 45 porte su un percorso di 300 metri per gli juniores e le ragazze e di 350 metri per i seniores. Eccellente è risultata la prova di Daniele Cimini dello Sci Club 18 che ha vinto col tempo di 1'34"2. Buona anche la prova di Giancarlo Gonnet e Roberto Baglioni classificatisi nell'ordine alle sue spalle. Per gli altri, la competizione ha certamente costituito un buon banco di prova per le prossime gare. Carlotta Solerio e Davide Ledizzi hanno vinto nella categoria femminile e juniores. Eccezionale è risultata la prova di Gandini dello Sci Club 18 che aveva totalizzato il tempo di 1'32"8 ma che è stato squalificato per aver saltato una porta. Queste le classifiche:

SENIORES: 1) Cimini Daniele (Sci 18 Roma) 1'34"2; 2) Gonnet Giancarlo (S.C. Sestriere) 1'34"4; 3) Baglioni Roberto (S.C. Sportinia) 1'34"7; 4) Schieron Massimo (S.C. Sestriere) 1'34"7; 5) Pirola Italo (S.C. Lib. Goggi BG) 1'34"8; 6) Gregorini Gianandrea (Sci 18 Roma) 1'34"8; 7) Ratti Andrea (S.C. Monti Luna) 1'35"1; 8) Celesia Alberto (Sci CAI Aosta) 1'35"3; 9) Morelli Roberto (Brixia Sci BS) 1'35"4; 10) Castagnetti Alberto (S.C. Verona) 1'35"6; 11) Gorla Giorgio (S.C. Sestriere) 1'35"8; 12) Celesia Cesare (S.C. Aosta) 1'37"9; 13) Lantaler Luigi (S.C. Merano) 1'38"2; 14) Grazi Alberto (S.C. Parma) 1'38"2; 15) Nessi Pippo (S.C. Como) 1'39"8; 16) Cassa Bruno (C.A.O. Como) 1'39"9; 17) Olivieri Icaro (S.C. Lecco) 1'39"9; 18) Tschenet Tori (S. Vigilio Lana) 1'40"1; 19) Laneve Giorgio (S.A.I. Milano) 1'40"3; 20) Rota Mario (S.C. Penna Nera) 1'40"6; 21) La Mastra Paolo (S.C. Sarre) 1'41"8; 22) Goegele Franz (S.C. Merano) 1'43"7; 23) Bortolotti Graziano (S.C. Bolzano) 1'44"2; 24) Ferraris Mario (S.C. Sportinia) 1'44"3; 25) Piccinelli Sabino (S.C. Sportinia) 1'44"8; 26) Zanier Mario (S.A.I. Milano) 1'44"8; 27) Di Paolo Bruno (A.T.A. Battisti TN) 1'44"9; 28) Rocca Piero (S.C. Sportinia Torino) 1'45"2; 29) Prina Alfio (Polisp. Rigoldi MI) 1'45"5; 30) Cova Sergio (S.C. Sportinia Torino) 1'45"8.

CLASSIFICA PER SOCIETA': 1) S.C. Sestriere 4'44"9; 2) S.C. Sportinia 5'03"8; 3) S.C. Merano 5'11"1; 4) SAI Milano 5'17"3; 5) Penna Nera 5'18"5.

FEMMINILE: 1) Solerto Carlotta (S.C. Pirovano) 1'23"1; 2) Zecchini Lisa (S.E.F. Firenze) 1'24"2; 3) Escher Simona (S.C. Sportinia) 1'25"8; 4) Franceschetti Paola (S.C. Pirovano) 1'26"5; 5) Vigliani Maria Rosa (S.A.I. Milano) 1'28"7; 6) Shapira Alessandra (S.A.I. Milano) 1'27"3; 7) Cova Susanna (S.A.I. Milano) 1'30"6; 8) Zecchini Franca (S.E.F. Firenze) 1'31"8; 9) Gelosa Rosanna (S.C. Penna Nera) 1'34"7; 10) Ortica Letizia (Sci 8 Febbraio Padova) 1'35"8; 11) Holtz Annalisa (Sport Club Merano) 1'36"7; 12) Chizzola Luisa (S.A.T. Rovereto) 1'36"9; 13) Strauss Donatella (S.A.T. Rovereto) 1'37"1; 14) Rainer Giovanna (Ski Club Verona) 1'37"4; 15) Rainer Maria Luisa (Ski Club Verona) 1'38"1.

CLASSIFICA PER SOCIETA': 1) SAI Milano 3'84"6; 2) SAI Rovereto 4'12"3.

JUNIORES: 1) Ledizzi Davide (Brixia Sci) 1'19"1; 2) Bonetti Andrea (SAI Vicenza) 1'20"4; 3) Travaglio Luca (SAI Milano) 1'20"6; 4) Malossini Paolo (SAI Rovereto) 1'21"1; 5) Passalacqua Marco (S.C. Parma) 1'21"1; 6) Michon Carlo A. (SAI Milano) 1'21"5; 7) Giancola Nucio (Sci 8 Febbraio Padova) 1'21"7; 8) Pensotti Massimo (S.C. Penna Nera Milano) 1'21"8; 9) Righi Renato (S.C. Trento) 1'22"2; 10) Sani Giang. (SAI Vicenza) 1'22"3; 11) Bocconi Andrea (S.C. Parma) 1'22"8; 12) Lunelli Mauro (SAT Rovereto) 1'22"9; 13) Guazzoni Giorgio (S.C. Penna Nera Milano) 1'23"8; 14) Zabal Giuliano (Sci 8 Febbraio Padova) 1'24"4; 15) Carta Isnardo (SAI Vicenza) 1'24"8.

CLASSIFICA PER SOCIETA': 1) SAI Vicenza 4'07"5; 2) SAI Milano 4'09"1; 3) SAT Rovereto 4'10"1; 4) S.C. Penna Nera 4'21"6.

■ Secondo una recente statistica, eccezionale è nella provincia di Trento la rete degli impianti di risalita: undici funivie, sedici telecabine, ventidue seggiovie, centodiciannove skilift.

■ Elezioni allo Sci Club Padova per la nomina del nuovo Consiglio Direttivo: Presidente, Giuseppe Pasqualini; vice-presidenti, Francesco Cantele e Nino Riccardi; Direttore Sportivo, Ezio Trentini; Tesoriere, Cesare Moro. A Sergio Satton è stata affidata l'attività alpinistica.

■ La pista del Monte Agudo (Auronzo) che era stata fortemente danneggiata dalle piogge torrenziali dello scorso settembre, è stata definitivamente sistemata. La sua lunghezza è di quattro chilometri.

■ L'Unione Escursionisti Bassanesi ha eletto il nuovo Consiglio Direttivo: Presidente, Paolo Zonata; Consiglieri, Giorgio Chemin, Gino Fantinato, Silvano Gloder e Anna Boldrini.

■ Il campionato sociale dello Sci Club Cansiglio si svolgerà in due prove: il 16 gennaio verrà disputata una competizione di slalom gigante, il 6 febbraio una gara di discesa libera. Gli affiliati allo Sci Club hanno raggiunto la considerevole quota di 250 unità. Il Consiglio Direttivo, presieduto da Corinno Bareato, ha predisposto la formazione di una Scuola di Sci e la realizzazione di tre nuovi impianti di risalita.

■ A Folgaria entrerà in funzione un nuovo impianto per la valorizzazione del Monte Cornetto. Si tratta di una cabinovia che copre un percorso di 1685 metri in diciassette minuti. La portata è di 560 persone-ora. Dal punto di arrivo situato ad una quota di poco superiore ai duemila metri si irradiano cinque modernissimi impianti scioliari che servono una ampia gamma di piste di ogni ordine di difficoltà. L'ospitalità è assicurata da un ristorante « self-service » che ha una capacità di 3000 persone al giorno e da piazzuole-parcheggio per un complesso di 1200 automobili e un centinaio di pullman.

■ Nuove attrezzature sul Monte Bondone. Si sta collaudando in questi giorni la telecabina del Fortino che ha una portata oraria di 600 persone. E' stata inoltre messa a punto una nuova sciovie che completerà gli impianti destinati ai bambini ed ai principianti. Fra le altre iniziative al Bondone da segnalare le « settimane della neve » che si svolgeranno dal 10 gennaio al 3 aprile. Il programma prevede fra l'altro anche due ore di scuola di sci collettiva al giorno.

■ L'Azienda di Soggiorno e Turismo di Nevegal ha convenuto con la Direzione Compartimentale delle Ferrovie di Venezia il programma dei treni della neve per il 1966. I treni saranno effettuati a tutto il 13 marzo e serviranno i viaggiatori in partenza da Venezia, Mestre, Treviso, Conegliano e Vittorio Veneto. Altre notizie da Nevegal sono: l'apertura della scuola di sci che, come già lo scorso anno è stata affidata al maestro Bellino Barbara e la proroga della validità delle tessere di libera risalita emesse nel 1964-65, fino a totale esaurimento. Sono comunque in vendita le nuove tessere per la corrente stagione.

VITTOR TUA SKI

LEGNO

PLASTICA

METALLO

staff 64/2



Primato mondiale di velocità
174,757 Km/h conquistato con sci Kästle
e equipaggiamento Colmar

pantaloni elastici e giacche a vento

COLMAR

SNIA
lilion



per sciare meglio

■ Lo Sci C.A.I. di Bolzano organizza per i mesi di gennaio e febbraio un soggiorno di tre turni settimanali a La Villa, in Alta Val Badia. Il primo turno si svolgerà dal 16/1 al 23/1; il secondo dal 20/1 al 30/1; il terzo dal 30/1 al 6/2. Le quote di partecipazione al primo secondo e terzo turno sono di L. 14.500, 15.000 e 16.000 per i soci. Di L. 15.500, 16.000 e 17.000 per i non soci.

■ Il Consiglio Direttivo dello Sci Club Maniago, presieduto da Mario Cellini, ha deciso la riapertura della Scuola di Sci sul Monte Jouv, dove si svolgeranno fra l'altro, in data da stabilire, i campionati sociali.

■ Sci senza frontiere a Promollo, in Provincia di Udine. La zona, situata sul confine austriaco, potrà essere liberamente frequentata grazie ad un recente provvedimento delle autorità italiane e quelle austriache di Hermagor. A disposizione degli sciatori vi sono attrezzati campi di sci serviti da due skilift. Un terzo impianto sciaviario entrerà in funzione fra qualche tempo.

■ La stagione agonistica dello S.C. Bolzano è iniziata con la disputa della prima gara sociale sulle piste di Costalunga. Lo slalom speciale si è svolto su un tracciato con 40 porte per una lun-

ghezza di 500 metri, con un dislivello di 200 metri. Numerosi i concorrenti. Graziano Bortolotti si è imposto nella categoria seniores. Daniela Friedel in quella femminile.

Ecco le classifiche:
CUCCIOLI (anni 6-8) cat. maschile: 1. Markus Wenter 53"4; cat. femminile: 1. Marina Fiedel in 93"7.

CUCCIOLI (anni 9-10) cat. maschile: 1. Peter Shaider 35"7; 2. Andrea Calantini; 3. Mario Dalla Paola - Cat. femminile: 1. Ilse Pichler 39"9; 2. Sandra Dalla Paola; 3. Carla Galantini.

RAGAZZI (10-12 anni) cat. maschile: 1. Martin Wenter in 32"7 - Cat. ragazze: 1. Daniela Snajdr 34"7.

PROVETTI JUNIORES - cat. maschile: 1. Alberto Boscarolli 88"; 2. Tito Boscarolli; 3. Peter Pichler; 4. Karl Pichler; 5. Mario Marzari; 6. Roberto Dal Maso - Cat. femminile: 1. Daniela Friedel 106"9; 2. Renate Koraschetz; 3. Maria Luisa Gnechchi; 4. Sandra Morello.

PROVETTI SENIORES: 1. Graziano Bortolotti 78"8; 2. Giorgio Baldazzini 82"9; 3. Mirko Polo; 4. Umberto Dalla Paola; 5. Giovanni Tamanini; 6. Lino Trettel; 7. Giancarlo Bonifaccio; 8. Elio Ferrari.

«**ESPERTI**» JUNIORES: 1. Stefano Leichner 49"8; 2. Franco Facchinelli; 3. Sergio Comper; 4. Alberto Granata.

SENIORES ESPERTI - Cat. maschile: 1. Vittorio De Hartungen 60"6; 2. Carlo Vicentini - Cat. femminile: 1. Annamaria Pichler 77"3.

ANZIANI: 1. Elio Friedel 51"5; 2. Carlo Cava- gnolo; 3. Hans Pichler.

CENTRO-SUD

PALERMO SULLA NEVE

■ Lo Sci C.A.I. Conca d'Oro di Palermo, ha varato il programma di attività per la stagione sciistica 1966:

1° gennaio: Coppa di Capodanno - Regionale Juniores maschile - Slalom speciale.

2-10 gennaio: Centri Addestramento Giovanili - Fondo, salto, discesa.

6 gennaio: Eliminatore Provinciali - maschili e femminili, Seniores e Juniores - Fondo, slalom speciale e gigante.

9 gennaio: Campionato Siciliano Salto Seniores e Juniores.

16 gennaio: Campionato Provinciale maschile e femminile Seniores e Juniores - Slalom speciale e gigante.

23 gennaio: Campionato Provinciale maschile e femminile Fondo - Seniores e Juniores.

30 gennaio: Eliminatore Provinciale maschile e femminile Primi Sci - Coppa Baby.

23 febbraio: XI Campionato Provinciale maschile studentesco - Fondo, staffetta, slalom speciale e gigante.

4 febbraio: III Campionato Provinciale studentesco femminile - Fondo e slalom speciale.

5 gennaio: Campionato Siciliano femminile Seniores e Juniores - Fondo.

13 febbraio: Trofeo delle Madonie - O. N. Fondo km. 15 con abbinato Juniores e femminile.

19-20 febbraio: Catania: Campionati Zonali.

20 febbraio: Coppa Vecchi sci - Regionale - Fondo e slalom speciale - Riservato a medici, chimici e farmacisti della Sicilia.

25-26 febbraio: IV Criterium Regionale maschile studentesco - Juniores e Al-

lievi. Fondo, staffetta, slalom speciale e gigante.

27 febbraio: VIII Trofeo Fiore Regionale - Fondo e slalom gigante.

27 febbraio: Campionato regionale universitario - Fondo e slalom gigante.

6 marzo: Coppa Città di Palermo - Regionale - Slalom gigante seniores e juniores a squadre.

13 marzo: Coppa Provincia di Palermo Regionale - Slalom speciale seniores e juniores a squadre.

20 marzo: Sci Alpinistica Regionale - a squadre Juniores e Seniores.

■ I lavori per la costruzione della scivola di Passo delle Radici sono quasi conclusi. Malgrado le forti nevicate dei giorni scorsi, i tecnici e gli operai sono riusciti a drizzare i piloni di sostegno, trasportati in quota a segmenti staccati e che hanno richiesto numerose ore di lavoro in condizioni atmosferiche assai precarie.

L'impianto entrerà in funzione entro breve tempo e permetterà la valorizzazione di una zona turistica sino ad oggi poco sfruttata. Il nuovo complesso prenderà il nome di « funivia Apuo Appenninica » e assisterà le piste « San Bianco » e « Versilia ».

■ Le finali nazionali della X Edizione del Gran Premio « Primi Sci » e della 7ª Edizione del Gran Premio « Grilli Bianchi » organizzate dal « Corriere dello Sport » di Roma si svolgeranno sull'Altopiano della Sila, a Campigliatello Silano, nei giorni 25-26 e 27 febbraio.

Il Gran Premio « Primi Sci » è riservato ai giovani di ambo i sessi nati tra il 1951 ed il 1954 e si articolerà in due prove di fondo, 2.000-2.500 metri e una di slalom gigante su un percorso di 200-300 metri.

Il Gran Premio « Grilli Bianchi » è riservato ai ragazzi nati tra il 1950 ed il 1954 e consisterà in una serie di tre salti da un trampolino baby la cui pendenza, nel punto critico, sarà di 15 metri.

VALMALENCO-CASPOGGIO

NEVE SOLE ED ENTUSIASMANTI DISCESE A SOLI 150 Km. DA MILANO

CASPOGGIO-VALMALENCO

SEGGIOVIA CASPOGGIO - S. ANTONIO (mt. 1125 - 1400)
SEGGIOVIA PER PIAZZO CAVALLI (mt. 1400 - 1800)
SKILIFT S. ANTONIO - CRAPADEI (mt. 1400 - 1500)
SKILIFT BABY SCUOLA DI SCI

ALBERGHI E PENSIONI
DI OGNI CATEGORIA

Mod. « OLIMPICO »
Brevettato



CALZATURIFICIO

L'unica scarpa che, grazie alla speciale lavorazione del fondo stretto sottilissimo ed ortopedico, consente allo sciatore il massimo contatto con lo sci.

SIDi
SPORT
MASER - (Treviso)

PIEMONTE

I 150 DELLA "LEVRINO"

■ Organizzato dallo Sci Club Bardonecchia, si è disputato domenica, sulla Pista Gialla dello Jafferau, uno slalom gigante valevole per la Coppa Levrino Sport. La prova si è svolta su un tracciato di 1.700 metri di lunghezza e 54 porte. Hanno preso parte alla manifestazione oltre 150 concorrenti delle categorie giovanili pervenuti da ogni parte del Piemonte. Ecco la classifica:

JUNIORES MASCHILE: 1) Rolando Giansilvio (S.C. Biellmonte) 2'11"5; 2) Perron Cabus Nino (S.C. Sportinia) 2'11"6; 3) De Tommasi Giuseppe (S.C. Sestriere) 2'14"9; 4) Giacosa Stefano (S.C. Sestriere) 2'17"; 5) Perino Alberto (S.C. Rosmini) 2'17"1; 6) Ramat Luciano (S.C. Fraix) 2'19"2; 7) Ghietti Roberto (S.C. Bardonecchia) 2'19"7; 8) Frajria Gigi (S.C. Sestriere) 2'21"; 9) Allemand Emiliano (S.C. Bardonecchia) 2'21"3; 10) Zangelmi Vittorio (S.C. Sestriere) 2'23"1; 11) Joannas Sergio (S.C. Fraix) 2'24"1; 12) Marro Andrea (S.C. Limone) 2'24"1; 13) Bettoli Giorgio (S.C. Bardonecchia) 2'25"5; 14) Kratter Gioacchino (S.C. Lancia) 2'27"8; 15) Pasini Giorgio (S.C. Springbok) 2'28"3; 16) Zucco Paolo (CAI S.C. Vercelli) 2'28"6; 17) Stradella Roberto (S.C. Sportinia) 2'29"3; 18) Dalmasso Stefano (S.C. Limone) 2'31"8; 19) Donna Guido (S.C. Asle) 2'32"3; 20) Viale Danilo (S.C. Limone) 2'33"3; 21) Molteni Giorgio 2'34"8; 22) Marchetti Ernesto 2'35"1; 23) Introvigne Giorgio 2'35"2; 24) Torello Raffaele 2'38"2; 25) Baccon Franco 2'39"3; 26) Orcuto Sandro 2'40"7; 27) Marocchi Andrea 2'41"9; 28) Gasperini P. Luigi 2'42"2; 29) Borassi Ezio 2'42"9; 30) Giordano Renzo 2'43"9; 31) Converso Roberto; 32) Colombo Riccardo; 33) Ducco Giovanni; 34) Buttino Marco; 35) Ungari Oreste; 36) Bocca Daniele; 37) Rolle Andrea; 38) Vitelli Paolo; 39) Merlo Saverio; 40) Ruffino Claudio; 41) Manusardi Giovanni; 42) Caldesi Ludovico; 43) Casalegno Giorgio; 44) Delpiano Giorgio; 45) Carta Roberto; 46) Cibrario Luigi.

7) Cecile Beatrice (S.C. Bardonecchia) 2'42"7 (2° All.); 8) Bellet A. Maria (S.C. Bardonecchia) 2'56"2 (1° Rag.); 9) Guala Bianca M. (S.C. Biella) 2'58"1 (4° Asp.); 10) Ramella Franca (S.C. Biella) 3'07"9 (3° Jun.); 11) Mazza Mariella (S.C. Springbok) 3'11"5 (5° Asp.); 12) Bertolusso Marina (S.C. Sportinia) 3'15"3 (2° Rag.); 13) Perino Claudia (S.C. Asle) 3'15"4 (4° Jun.); 14) Guadagnini Marisa (S.C. Asle) 3'21"9 (5° Jun.); 15) Ramassotto Antonella (S.C. Bardonecchia) 3'33"7 (3° Rag.); 16) Orsi Maura (6° Jun.); 17) Chin Claudia (4° Rag.); 18) Ducco Angela (7° Jun.); 19) Viale Silvia (5° Rag.); 20) Ghersi Laura (8° Jun.); 21) Momo Giuliana (3° All.); 22) Quaglia Lucia (6° Rag.); 23) Colli Flammetta (7° Rag.); 24) Ramella Silvana (4° All.); 25) Iliffe Cassandra (6° Asp.).

ASPIRANTI: 1) Merlo Paolo (S.C. Istit. Sociale) 2'27"4; 2) Garnier Aldo (S.C. Bardonecchia) 2'31"2; 3) Allemand Antonio (S.C. Bardonecchia) 2'38"1; 4) Casalegno P. Agostino (S.C. Asle) 2'43"7; 5) Oggero Giorgio (S.C. Sportinia) 2'43"9; 6) Binelli Vito (S.C. Sportinia) 2'44"9; 7) Delleani Giovanni (S.C. Biella) 3'28"9; 8) Colombo Sandro (S.C. Asle) 3'38"1; 9) Malaspina Corrado (S.C. Istit. Sociale) 3'50"1; 10) Ghersi Guido (S.C. Rivoli) 3'50"3; 11) Aimone Roberto 4'21"4.

ALLIEVI: 1) Mussoni Nanni (S.C. Biella) 1'50"7; 2) Piovano Lele (S.C. Bardonecchia) 1'51"2; 3) Casse Alberto (S.C. Bardonecchia) 1'55"5; 4) Eydallin Renato (S.C. Sportinia) 1'57"3; 5) Perron Cabus Sandro (S.C. Sportinia) 2'02"6; 5) Castagno Franco (S.C. Bardonecchia) 2'02"6; 7) Tignone Bruno (S.C. Bardonecchia) 2'12"5; 8) Dematteis Flavio (S.C. Bardonecchia) 2'16"7; 9) Caramanti Dario (S.C. Springbok) 3'13"8; 10) Serralunga Gregorio (S.C. Biella) 7'19"6; 11) Bertolusso Gianni 7'50"10.

RAGAZZI: 1) Gros Piero (S.C. Sportinia) 1'56"2; 2) Allemand Fulvio (S.C. Bardonecchia) 2'14"1; 3) Faure Ferruccio (S.C. Sportinia) 2'18"4; 4) Cava Marco (S.C. Bardonecchia) 2'30"3; 5) Pirona Renato (S.C. Bardonecchia) 2'35"2; 6) Giacomina Claudio (S.C. Bardonecchia) 2'35"7; 7) Vallory Claudio (S.C. Bardonecchia) 2'47"2; 8) Faure Marino (S.C. Sportinia) 2'48"1; 9) Donatelli Massimo (S.C. Pietro Micca) 2'49"3; 10) Manitto Attilio (S.C. Istit. Sociale) 3'01"1; 11) Grosso P. Franco 3'17"6.

FEMMINILE: 1) Falcicola Rosanna (S.C. Lancia) 2'19" (1° Jun.); 2) Tasgian Anahid (S.C. Bardonecchia) 2'25"9 (1° Asp.); 3) Fasolis Clotilde (S.C. Bardonecchia) 2'31"3 (2° Asp.); 4) Poncet Patrizia (S.C. Sportinia) 2'38"1 (1° All.); 5) Rolando Carla (S.C. Biellmonte) 2'39"7 (3° Asp.); 6) Delleani Daniela (S.C. Biella) 2'41"1 (2° Jun.);

GARE TEST E CENTRI GIOVANILI

■ La Commissione tecnica del Comitato F.I.S.I. Alpi Occidentali ha definito le gare che dovranno essere prese in considerazione per l'ammissione degli atleti ai Centri di Addestramento zonali e per la selezione di coloro che dovranno partecipare ai campionati italiani giovanili, in programma a San Martino di Castrozza, per la categoria femminile, dal 24 al 27 febbraio e a Sappada per quella maschile dal 3 al 6 marzo. Ecco l'elenco delle gare, cui va aggiunta la già disputata «Coppa Levrino»: 2 gennaio 1966 - Limone Piemonte (slalom gigante) Trofeo Barbero; 8 e 9 gennaio - località da destinare in Valle d'Aosta (due discese); 16 gennaio - Cesana Torinese (slalom gigante) Trofeo Rosenkranz; 23 gennaio - Mucrone (slalom) Coppa Scanziani; 30 gennaio - Limone Piemonte (discesa) Coppa Limone; 6 febbraio - Frabosa Soprana (slalom) Coppa Frabosa; 13 febbraio - Gaviuno l'Aquila (slalom gigante) Coppa Sci; 20 febbraio - Sestriere Borgata (discesa) Coppa Borgata.

■ Il Comitato Alpi Occidentali della F.I.S.I. ha in calendario dal 17 al 30 gennaio prossimi il funzionamento di due Centri di Addestramento all'agonismo, uno sulle nevi di Bardonecchia e l'altro su quelle di Limone Piemonte. Nella prima località saranno indirizzati in prevalenza gli studenti e le ragazze, in quanto presso l'Istituto Casa Scuola dove avverrà l'accantonamento, sarà possibile essere assistiti negli studi da qualificati insegnanti. I ragazzi residenti in provincia di Cuneo e quanti non abbia-

no impegni di studio saranno senz'altro inviati a Limone Piemonte.

■ Anche Garesio, in provincia di Cuneo, sta per essere lanciata nel firmamento dei grandi centri sportivi invernali. Lo annuncia un ambizioso programma che prevede oltre alla costruzione a breve scadenza di importanti complessi alberghieri e residenziali, anche la contemporanea entrata in esercizio di nuovi impianti di risalita. Sono intanto già in funzione alcuni skilift nella Valle dei Castori, sul versante del torrente Casotto.

■ Pontechianale, una delle più giovani stazioni sciistiche del Cuneese, già dotata di importanti mezzi meccanici di risalita al servizio degli sciatori, si è arricchita di un nuovo velocissimo skilift, capace di trasportare 600 sciatori all'ora. Con l'entrata in servizio dell'impianto si aprono — nella zona — nuove piste per oltre seimila metri di sviluppo. I tracciati sono stati opportunamente scelti per soddisfare tanto le esigenze dei principianti quanto le pretese dei «campioni».

■ Gli alberghi delle località sportive invernali della provincia di Vercelli hanno aderito anche quest'anno alla formula del «Tutto compreso» che assomma nel conto ogni voce: tasse, I.G.E., percentuale di servizio, riscaldamento e tassa di soggiorno. Nel rendere nota la notizia gli operatori turistici responsabili assicurano che rispetto alla scorsa stagione invernale non ci saranno in provincia di Vercelli, assolutamente, variazioni di prezzo in aumento.

SAMAS S.A.S.

SONDRIO
VIA VALERIANA, 29
TEL. 22.072



CONFEZIONI SPORTIVE

PANTALONI DA SKI
GIACCHE A VENTO
TUTTO
PER TUTTI GLI
SPORT

St. Moritz



suole di gomma
per tutte le applicazioni

TRE PISTE DAL BRAMAFAN

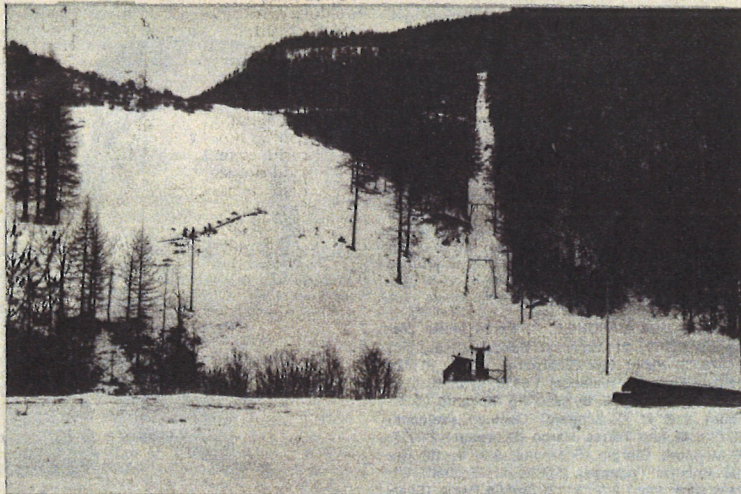

Bardonecchia inaugurerà nei prossimi giorni, in occasione delle feste di Natale un nuovo modernissimo skilift, capace di trasportare 450 persone all'ora su un pendio particolarmente favorevole allo svolgimento dell'attività sciistica di massa. L'impianto, realizzato dalla Società V.A.R.O. la stessa che nei mesi estivi mantiene in funzione gli impianti al Colle del Sommeiller, parte dal paese nei pressi dell'Hotel Rosà in direzione del Colle Bramafan sul versante idrografico del Colomion. Dalla stazione d'arrivo dell'impianto sono state preparate tre piste, due delle quali, una di media e l'altra di modesta difficoltà, scendono alla base dell'impianto, mentre la terza va a collegarsi con il Campo Smith, nella zona dove operano in catena gli impianti del « Colomion ». Con questa nuova realizzazione Bardonecchia si è ancor più allineata alle maggiori stazioni europee di sport invernali.

■ Anche a Bardonecchia, al pari del Sestriere, il locale Sci Club farà svolgere nel periodo delle feste natalizie un corso di allenamento riservato ai propri atleti. I partecipanti saranno suddivisi nei seguenti gruppi:

Gruppo A: 1) Allemand Antonio; 2) Allemand Emiliano; 3) Amistadi Paolo; 4) Astengo Mario; 5) Bettoli Giorgio; 6) Bosticco Riccardo; 7) Capra Franco; 8) Castagno Franco; 9) Casse Alberto; 10) Challier Ivo; 11) De Matteis Flavio; 12) Dulio Anna; 13) Fasolis Clo; 14) Garnier Aldo; 15) Ghiatti Roberto; 16) Piovano Lele; 17) Piovano Tonino; 18) Quaglia Laura; 19) Schena Fulvio; 20) Tasgian Anhaid; 21) Tignone Bruno. **Gruppo B:** 1) Allemand Fulvio; 2) Bellet Anna; 3) Bermano Sandra; 4) Brino Giovanni; 5) Cecile Beatrice; 6) Chin Claudia; 7) Colli Fiammetta; 8) D'Alonzo Fulvio; 9) D'Alonzo Patrizia; 9) Giacoma Claudio; D'Alonzo Patrizia; 10) Giacoma Claudio; 11) Mainardi Enrico; 12) Mongino Paola; 13) Pirona Renato; 14) Possio Giorgio; 15) Quaglia Lucia; 16) Raiteri Carla; 17) Raiteri Laura; 18) Vallory Claudio. **Gruppo C:** 1) Bellet Marcello; 2) Gagliolo Eliana; 3) Grisa Guido; 4) Iliffe Adriano; 5) Iliffe Cassandra; 6) Iliffe Lucinda; 7) Iliffe Valentina; 8) Momo Giuliana; 9) Ramassotto Lella; 10) Rossi Ludovico; 11) Ramassotto Eugenio; 12) Sulis Simonetta; 13) Tribaudino Emma. Allenatori: Roberto Da Ros, Piero Rossi e Ferruccio Bonaiti.

■ Il Consiglio Direttivo dello Sci Club Fox di Torino, composto dai soci fondatori Cristiano Degano, Aldo Ravizza e Luca Martinazzi, ha nominato consiglieri per la stagione sportiva in corso: Dario Ronco, Paolo Passanisi, Lele De Stefanis e Lucio Grilli. Lo Sci Club Fox, nonostante sia appena al suo primo anno di attività, conta già nelle sue file un considerevole numero di simpatizzanti, molti dei quali con ambizioni agonistiche. Il programma escursionistico della società è movimentato da un numero di trasferte a corto e lungo chilometraggio, con mete disseminate un po' dappertutto in Italia e all'estero.

■ La nuova funivia che da Alagna porta a Punta Indre (base: metri 1.100; stazione di arrivo: metri 3.260) sta ottenendo i più larghi consensi dagli sciatori che l'hanno prescelta per le prime loro uscite sciistiche dell'anno. La colossale opera — si tratta di uno dei più moderni impianti funiviari del mondo — è stata inaugurata al servizio pubblico la scorsa estate.

3 E 7 GIORNI SUI MONTI DI VERCELLI

■ Biemonte, Mera e Oropa in provincia di Vercelli prateranno a partire dal 10 gennaio particolari tariffe per chi le preferirà nella scelta di una vacanza sulla neve. Sono state varate due diverse formule che prevedono il soggiorno di una settimana la prima e la permanenza di tre giorni la seconda. Nelle cifre che qui sotto riportiamo sono compresi oltre al soggiorno in albergo anche i liberi passaggi sugli impianti di risalita. **Biemonte** (Panoramica Zegna): sette giorni di libera circolazione sugli impianti e soggiorno all'Albergo « San Bernardo » di seconda categoria lire 33.000. La stessa combinazione all'Albergo « Bucaneve » di terza categoria costa lire 33.000; al « Pineta », pure di terza categoria, lire 31.000 e alla locanda « Biemonte » solo lire 27.000. Per tre giorni (esclusa la domenica) i prezzi stabiliti sono: Albergo San Bernardo e Bucaneve lire 15.000; « Pineta » lire 14.100; Locanda « Biemonte » lire 12.300. **Mera:** sette giorni di libera circolazione sugli impianti e soggiorno all'Albergo Capricorno lire 29.000. La stessa combinazione è valevole per l'Albergo Baita. Al Rifugio Borgosesia costa lire 27.000. Per tre giorni si pagheranno: lire 4.500 giornalieri agli alberghi « Capricorno » e « Baita » e lire 4.200 al Rifugio « Borgosesia ». **Oropa** (Monte Camino): sette giorni di libera circolazione sugli impianti e soggiorno all'Albergo Savoia di seconda categoria: lire 35.000. Il forfait per tre giorni costa lire 15.000.

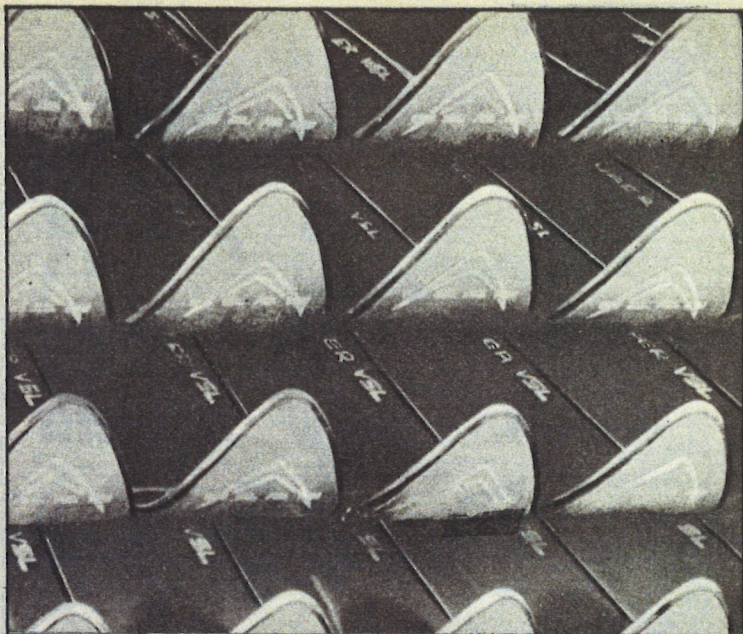

SCI LEGNO
METALLO
PLASTICA



DISTRIBUZIONE PER L'ITALIA
COLMAR - Monza



UNO SCATTO...
E VIA SULLA NEVE!

NORDICA speedfit

la prima e l'unica scarpa da sci con il famoso sistema di chiusura a scatto "speedfit"
uno scatto... un secondo!
una chiusura veramente rapida, una scarpa comoda e sicura

NORDICA lo stile nello sport

LA SCARPA DA SKY A LEVE DEL RECORDMAN MONDIALE SUL Km. LANCIATO LUIGI DI MARCO Km. 174,757 - CERVINIA 13-18 luglio 1964

SOCIETA' IMPIANTI TURISTICI

PONTE DI LEGNO

TELEFONI: 344 Sede Uffici - 222 Rifugio - 280 Stazione seggiovia

SEGGIOVIA DEL CORNO D'AOLA - Lunghezza metri 2000 - Si accede direttamente alla famosa pista "A" della lunghezza di metri 2700 recentemente ampliata e ammodernata, ed alla pista "B" lunga 6000 metri.
SCIOVIA DELL'ANGELO - In partenza dal piazzale rifugio Corno d'Aola - Lunghezza metri 850 - Pista di discesa di metri 1000 ampliata e ammodernata.
DUE SKILIFTS SCUOLA nelle praterie vicino al paese.

NON CORRETE RISCHI

USATE CASCHI

BOERI SPORT

BOERI SPORT

MILANO ITALY

PRIMA FABBRICA ITALIANA CASCHI DA SCI

la scarpa dei tempi nuovi

calzaturificio ZERMATT

DI GUIDO ZAMPROGNO
MONTEBELLUNA - TREVISO (ITALIA)

LOMBARDIA

IL QUADRANGOLARE DI PERINI

Lo Sci Club Scarpone, organizzatore dell'incontro, si è aggiudicato domenica scorsa sulle nevi di Santa Caterina di Valfurva lo slalom gigante intersociale disputato con gli Sci Club Est Milano, Associazione Sportiva Valanga e Banco Ambrosiano.

Hanno partecipato alla gara, complessivamente, un centinaio di concorrenti, regolati nelle rispettive categorie da Mario Perini (A.S. Valanga) e dalla giovanissima Muriel Stempfel dello Sci Club Scarpone. Si sono messe in particolare evidenza anche giovani promettenti speranze quali Ugo Pislor dello Sci Club Scarpone, classificatosi terzo nella graduatoria generale, e Marco Eletti, quinto assoluto.

Ecco le classifiche:

CATEGORIA MASCHILE: 1) Perini Mario (Valanga) 1'50"1; 2) Veronesi Sandro (Scarpone) 1'56"9; 3) Pislor Ugo (Scarpone) 1'57"1; 4) Abbatista Federico (Valanga) 1'58"8; 5) Eletti Marco (Valanga) 2'01"8; 6) Assereto Riccardo (Scarpone) 2'06"4; 7) Schiraldi Gaetano (Valanga) 2'07"8; 8) Rao Torres Marco (Scarpone) 2'09"7; 9) Mandorli Giorgio (Scarpone) 2'09"8; 10) Carità Roberto (Valanga) 2'11"9; 11) Trobetti Vittorio (Scarpone) 2'12"3; 12) Aondio Paolo (Scarpone) 2'12"5; 13) Negri Carlo (Banco Amb.) 2'13"3; 14) Molino Anselmo (Scarpone) 2'15"5; 15) Rosmi Marco (Valanga) 2'16"5; 16) Bonani Virgilio (Est Milano) 2'17"7; 17) Maderna Giordano (Valanga) 2'20"1; 18) Vercesi Carlo (Scarpone) 2'22"1; 19) Grimoldi Luciano (Est Milano) 2'24"7; 20) Fabiano (Scarpone) 2'24"8; 21) Bramati (Scarpone) 2'25"5; 22) Portolupi (Scarpone) 2'29"5; 23) Salvini (Est Milano) 2'32"9; 24) Martinengo (Scarpone) 2'33"1; 25) Palmieri (Scarpone) 2'33"5; 26) Barlassina (Scarpone) 2'35"1; 27) Griralidi (Valanga) 2'35"2; 28) Rocca (Valanga) 2'35"3; 29) Ponti (Scarpone) 2'36"2; 30) Mazza (Scarpone) 2'39"8; 31) Zacchetti (Valanga) 2'40"1; 32) Cervini (Est Milano) 2'40"6; 33) Taracchio (Scarpone) 2'41"1; 34) Milesi (Est Milano) 2'46"7; 35) Fanini (Scarpone) 2'51"4; 36) Baroni (Valanga) 2'54"1; 37) Lofler (Scarpone) 2'54"3; 38) Verga (Est Milano) 2'56"1; 39) Cappelletti (Est Milano) 3'05"1; 40) Saviane (Scarpone) 3'09"1.

CATEGORIA FEMMINILE: 1) Stempfel Muriel (Scarpone) 2'12"7; 2) Rosmi Silvia (Valanga) 2'33"9; 3) Bianchi Valeria (Est Milano) 2'50"1; 4) Kollors Brigitte (Est Milano) 2'57"4; 5) Giustri Ivana (Valanga) 3'04"9; 6) Padova Mariliga (Scarpone) 3'10"3; 7) Tumesi Alma (Valanga) 3'17"1; 8) Segre Cristina (Est Milano) 3'32"6; 9) Chioldo Gabriella (Est Milano) 3'51"9; 10) Bongert Angela (Scarpone) 3'53"4; 11) De Regibus Marcella (Est Milano) 4'07"2; 12) Giustri Anna (Valanga) 4'15"2; 13) Magni Silvana (Scarpone) 4'24"4; 14) Gellera Mariuccia (Valanga) 4'42"5; 15) Bolla Giuliana (Scarpone) 5'47"1; 16) Bonvini Vanna (Est Milano) 6'59"1; 17) Martini Marisa (Scarpone) 7'28"4.

CLASSIFICA PER SQUADRE: 1) Sci Club Scarpone (15'45"4); 2) Assoc. Sportiva Valanga; 3) Est Milano; 4) Banco Ambrosiano.



Perini

Lo Sci Club Pirovano organizza anche quest'anno a Cervinia il 9 gennaio una gara di slalom gigante femminile, aperta a tutte le categorie, comprese le « aspiranti » nate negli anni 1950 e 1951. La manifestazione è stata promossa col patrocinio della Ditta Attualità Casa al cui nome è intitolato il trofeo in palio. Le adesioni a questa importante competizione si ricevono a Milano in Piazza Mentana, 3 (Attualità Casa) fino a mercoledì 5 gennaio e a Cervinia presso lo Sci Club Pirovano (Albergo Monte Cervino) fino alle ore 12 del giorno 8. Tassa di iscrizione: Lire 500 per la categoria seniores e lire 300 per le altre categorie.

La sezione ricreazione e sport dell'A.I.C., organizza un soggiorno di sette giorni, dal 27 dicembre sino al 2 gennaio, a Vezza d'Oglio, sotto la direzione dell'insegnante di Educazione Fisica prof. Adelchi Calligaro. La spesa complessiva sarà di 20.500. I posti da prenotare sono solo sessanta, per cui è consigliabile affrettarsi. Per ulteriori informazioni, telefonare al 21.00.76 o alla Sezione Ricreazione - Sport dell'A.I.C., Corso Vercelli 3, Milano, tel. 430.189.

Al Passo del Tonale fervono i lavori per la costruzione di un impianto che, dalla stazione a monte della funivia di Passo Paradiso, porterà alla Vedretta di Presena. Da qui, due nuove sciovie raggiungeranno la Cima Presena e il Passo Marocco (altitudine di tremila metri). Ciò consentirà anche di fare dello sci estivo.

VERONESI-STEMPFEL "LUI E LEI" A SANTA CATERINA

Domenica scorsa si è disputata sulle nevi di Santa Caterina di Valfurva una gara a coppie, « Lui e Lei », vinta da Veronesi-Stempfel dello Sci Club Scarpone, organizzatore della manifestazione. Ecco i risultati:

1) Veronesi-Stempfel (Scarpone) 2'31"1; 2) Campi-Campi (Cai Malnate) 2'41"4; 3) Compagnoni-Mottarelli (Rigoldi) 2'50"1; 4) Schiraldi-Giustri (Valanga) 3'01"1; 5) Perini-Rosmi (Valanga) 3'11"1; 6) Allievi-Bignami (S.C. Sesto) 3'13"1; 7) Timoteo-Schiantarelli (S.C. Tirano) 3'20"9; 8) Maspes-Silca (S.C. Canzo) 3'26"2; 9) Eletti-Tunesi (Valanga) 3'33"2; 10) Erba-Carpinetti (Astra Sondrio) 3'36"8; 11) Gilardoni-Ghigo 3'37"2; 12) Donato-Lucini 3'44"9; 13) Molino-Trombetti 3'53"1; 14) Aondio-Padova 4'00"1; 15) Pini-Romeri 4'05"2; 16) Dal Bosco-Campi 4'09"8; 17) Assereto-Milano 4'19"1; 18) Maderna-Garabelli 4'19"5; 19) Monti-Perego 4'36"1; 20) Spada-Lucini 4'37"1.

PER GLI SCI CLUB CHE ATTRAVERSANO IL "BIANCO"

Gli Sci Club che organizzano gite in pullman potranno d'ora in poi usufruire di particolari facilitazioni per il passaggio nel traforo del Monte Bianco. Per le corriere che hanno dai 25 ai 40 posti i prezzi sono: 14.000 lire la corsa semplice, 16.300 lire per l'andata e ritorno di un giorno. Per l'andata e ritorno di sette giorni, invece, il prezzo è di lire 21.300. Per i pullman da 40 posti ed oltre, le tariffe sono rispettivamente: lire 19.300 solo andata, 21.900 andata e ritorno nello stesso giorno e lire 28.500 per l'andata e ritorno, valevole sette giorni. I biglietti di andata e ritorno di un giorno sono validi fino ad un'ora dopo la mezzanotte del giorno d'emissione.



GÉNÉPÍN



IL LIQUORE DEGLI SCIATORI

QUATTRO MESI DI FONDO E DI SALT

Il Comitato Alpi Centrali della F.I.S.I. ha reso noto il seguente calendario delle prove nordiche 1965-66. Le abbreviazioni devono essere così intese: m.s. = maschile seniores; m.g. = maschile giovani; f.s. = femminile seniores; f.g. = femminile giovani; S.A. = Salto Speciale; C.O. = Combinata Nordica; S.T. Alp. = Staffetta Alpina; Alp. = Sci Alpinismo; Z. = Zonale; ZQ = Zonale di Qualificazione; N.Q. = Nazionale di Qualificazione; P. = Provinciali; N. = Nazionale; F. = Fondo.

26 dicembre: • **CIMMO** - Coppa Artigiani Cimmo (org. Brixia Sci) - Z. - m.s. - m.g. - f.s. - f.g. - Fondo Km 12.

2 gennaio: • **LENNA** - Trofeo Comune di Lenna (org. G.A.M. Alta Val Brembana) - Z.Q. - m.s. - m.g. - Fondo Km 45 - Allievi Km 12 • **SONDALO** - Coppa Valli di Sondalo (org. Sci Club Sondalo) P. - m.g. - f.s. - f.g. - Riserv. Allievi cat. infer.

6 gennaio: • **PONTEDILEGNO** - Trofeo Fogliarisi (org. S.C. Pontedilegno) N.Q. - m.s. - m.g. - S.A. • **INTROBIO** - Coppa Agrati (org. S.S. Valsassina) Z.Q. - m.s. - m.g. - Fondo Km 15 - Km 5 Allievi.

9 gennaio: • **INTROBIO** - Coppa «C. Ferrario» (org. S.S. Valsassina) Z.Q. - m.s. - m.g. - Fondo Km 15 - Km 5 Allievi • **TAVERNOLE** - Trofeo «Comune di Tavernole» (org. Brixia Sci) Z.Q. - m.s. - m.g. - f.s. - f.g. - Fondo Km 15 - Km 5 Allievi • **GEROLA ALTA** - Trofeo «Caduti Valgerola» (org. G.S. Valgerola) Z. - m.s. - m.g. - S.T. Alp. - Jun. solo pian. e disc. • **PONTE FORMAZZA** - Trofeo «U. Girola» (org. S.C. Formazza) - N. con p.s. - m.g. - f.g. - Fondo - Ris. Asp. All. cat. Infer.

14-16 gennaio: • **PONTEDILEGNO** - Camp. Ital. Maschili Assol. (org. S.C. Pontedilegno) C.I.A. - m.s. - f.s. - Fondo Km 15-30 S.T. - C.O. - Jun. sono am. al staff.

16 gennaio: • **VALVIGEZZO** - Trofeo «Crespi» (org. S.C. Vigizzo) Z.Q. - m.s. - m.g. - Fondo Km 15 - Km 5 Allievi • **CLUSONE** - Trofeo «Barzasi» (org. S.C. 13 Clusone) Z.Q. - m.s. - m.g. - Fondo Km 15 - Km 5 Allievi • **COLLIO** - Trofeo «Tita Secchi» (org. S.C. Collio) N. - m.g. - S.T. - solo giovani.

23 gennaio: • **PREMANA** - Trofeo «Coltellieri Premana» (org. A.S. Premanese) N.Q. - m.s. - m.g. - Fondo Km 15 • **DOSSENA** - Trofeo «A. Riva» (org. S.C. Dossena) Z.Q. - m.s. - m.g. - Fondo Km 15 - Km 5 Allievi • **CIMA COLLETTA** - Trofeo «Lanza» (org. S.C. Lib. Pavia) Z. - m.s. - m.g. - f.s. - f.g. - Fondo Km 12 • **VAL BOGNANCO** - Trofeo «Valbognanco» (org. S.C. Val Bognanco) Z. - m.g. - f.g. - Fondo - Solo All. e Ragazzi • **PEZZORO** - Trofeo «Pezzoro» (org. S.C. Pezzoro) N. - m.g. - S.A. - solo giovani • **VAL MASINO** - Coppa «G. Fiori» (org. S.C. Valmasino) P. - m.s. - m.g. - Fondo Km 12 • **SCHILPARIO** - Trofeo «Fossati Desiderio» (org. Cai Lissone) P. m.s. - m.g. - Fondo Km 12 • **SCHILPARIO** - Campionati Milanesi (org. A.S. Valanga) L. - m.s. - m.g. - Fondo Km 12 - Abb. al F. Foss. Desiderio.

26-29 gennaio: • **S. CATERINA VALFURVA** - Camp. Ital. Giornalisti (org. S.C. G.I.S.) N. - m.s. - m.g. - f.s. - f.g. - Fondo - S.T. - Riserv. ai Giornalisti.

30 gennaio: • **PONTEDILEGNO** - Coppa «Kongsberg» (org. S.C. Pontedilegno) I.K. - F.I.S. - m.s. - S.A. • **P. FORMAZZA** - Coppa

«E. Pisati» (org. SEM - Milano) Z.Q. - m.s. - m.g. - S.T. - sono am. atl. Juniores • **SONDALO** - Trofeo «Sondalo» (org. S.C. Sondalo) Z.Q. - m.s. - m.g. - Fondo Km 15 - Km 5 Allievi • **MONTE BONDONE** - Trofeo «Fratelli Marelli» (org. Dop. Lav. Az. Erc. Marelli) P. - m.s. - m.g. - Fondo Km 10 - Ris. Iscritti Enal.

5-6 febbraio: • **BOSCO CHIESA NUOVA** - Camp. Ital. Cittadini (org. S.C. Bosc. Chiesa Nuova) C.I.C. - m.s. - m.g. - Fondo Km 15.

6 febbraio: • **OLTRE IL COLLE** - da destinarsi (org. S.C. Oltre il Colle) Z.Q. - m.s. - m.g. - Fondo Km 15 - Km 5 Allievi • **PIAN DEL TIVANO** - Coppa Conti (org. S.C. Sormano) Z.Q. - m.s. - m.g. - Fondo Km 15 - Km 5 Allievi • **PEZZORO** - Trofeo Gnutti (org. S.C. Pezzoro) Z. - m.s. - m.g. - S.T. Alp. - sono am. Jun. pian. disc. • **COLLIO** - Trofeo «Cai» (org. S.C. Collio) P. - m.s. - m.g. - S.A.

13 febbraio: • **CUNARDO** - Trofeo «Cunardo» (org. S.C. Cunardo) Z.Q. - m.s. - m.g. - Fondo Km 15 - Km 5 Allievi • **ARTA VAGGIO** - Staffetta d'Artavaggio (org. S.E. L. Lecco) N. - m.s. - m.g. - Staff. - con P.S. • **MALESCO VAL VIGEZZO** - Trofeo Comune di Malesco (org. S.C. Vigizzo) N. - m.g. - f.g. - Fondo - Ris. Asp. All. cat. infer.

• **PONTE DI LEGNO** - Coppa Villa (org. U.O.E.I. Monza) P. - m.s. - m.g. - Fondo Km 12 - Camp. Prov. Mil. e Monzese • **PONTE DI LEGNO** - Camp. Monz. e Circondar. (org. Sci Cai Monza) L. - m.s. - m.g. - Fondo Km 12 - Abb. alla Cop. Villa.

20 febbraio: • **TEMU** - Camp. Zon. Sem. Giov. (org. Com. Alpi Centrali) C.Z.S.-C.Z.G. - m.s. - m.g. - f.s. - f.g. - Fondo Km 15-10-St. Co.Sa. - Km 5 Allievi.

27 febbraio: • **S. COLOMBANO VALTR.** - Trofeo Presid. della Repubbli. (org. S.C. Collio) N.Q. - m.s. - S.A. • **ARTAVAGGIO** - Trofeo Mauri (org. S.C. Artavaggio) Z.Q. - m.s. - m.g. - Fondo Km 15 - Km 5 Allievi • **VAGHEZZA** - Trofeo Melchiori (org. S.C. Ugolini) Z. - m.s. - m.g. - f.s. - f.g. - Fondo Km 15 • **Destinatari** - Trofeo «Combi» (org. U.O.E.I. Bergamo) N. - m.s. - m.g. - S.T. Alp. - Atl. Jun. sol. piano e discesa • **VAGHEZZA** - Camp. Prov. ENAL (org. S.C. Ugolini) P. - m.s. - m.g. - Fondo S.T. - Ris. Iscritti Enal.

3-6 marzo: • **SAPPADA** - Camp. Ital. Giovani (org. S.C. Sappada) C.I.G. - m.g. - f.g. - Fondo - S.T. - C.I.A. Femm.

6 marzo: • **MACUGNAGA** - Trofeo «Lanti» (org. S.C. Macugnaga) Z.Q. - m.s. - m.g. - f.s. - f.g. - Fondo Km 15 - Km 5 Allievi • **GROMO** - Trofeo «Zamboni» (org. S.G. Gromo) N. - m.s. - m.g. - S.T. Alp. - Jun. sol. pian. e disc. • **SCHILPARIO** - 16.o Camp. Sestese (org. Cai Sesto S.Giov.) L. - m.s. - m.g. - Fondo Km 10.

13 marzo: • **PEZZORO** - Trofeo «Remo Contrini» (org. S.C. Pezzoro) Z.Q. - m.s. - m.g. - f.s. - f.g. - Fondo Km 15 - Km 5 Allievi.

19-20 marzo: • **ADAMELLO** - Trofeo «Lares» (org. S.C. Ugolini) N. comp. s. - sci alpinistico - Rallye.

20 marzo: • **P. FORMAZZA** - Trofeo «Bobbio» (org. Dep. ENEL Domodossola) N.Q. - m.s. - m.g. - Fondo Km 30 - Km 5 Allievi.

27 marzo: • **MADONNA DI CAMPIGLIO** - Camp. Ital. (org. Cai Monza) C.I.A. - m.s. - Fondo Km 50.



legno
armatura plastica
metallo
plastica

è uno sci
magnifico!!



KASTLE SKI

DISTRIBUZIONE
PER
L'ITALIA



**SPORT
RUEDL** TRENINO
ALTO ADIGE

Arvil

CONFEZIONI SPORTIVE

CERVINIA 1965

KL

BRUNO ALBERTI
A 172,413 Km/h
PRIMO DEGLI ITALIANI
SECONDO ASSOLUTO

Dopo le divise fornite ai maestri di 18 scuole di sci tra le maggiori d'Italia, prima anche nelle competizioni con materiale speciale per alta velocità.

ARVIL - MILANO - Via Montecatini, 14 Tel. 4223384
GIACCHE A VENTO - PANTALONI DA SCI - CAMICERIA SPORTIVA

FOJANINI
MILANO P. MARTINI

FOJANINI

Vi invitiamo a visitare il rinnovato ed ampliato negozio in grado di soddisfare qualsiasi esigenza dello sportivo moderno.

MILANO - P.LE MARTINI, 1 - TEL. 592.617

SCIATORI!

ITALO SPORT

PER
I VOSTRI
ACQUISTI

abbigliamento e articoli sportivi - MILANO

VIA MONTENAPOLEONE, 17 TEL. 70.96.97 • SEDE: VIA ARCIMBOLDI 5 (ANG. VIA LUPETTA) TEL. 89.22.75-80.69.85 • C.SO VERCELLI 11 - TEL. 46.43.91