

ALTRE SETTIMANE BIANCHE 1970

Nel numero scorso abbiamo pubblicato una rassegna molto ampia di stazioni che offrono « settimane bianche ». Riprendiamo l'argomento in questo numero, dato che altri Enti del Turismo ci hanno trasmesso notizie su questa formula conveniente e consigliabile a chi disponga in bassa stagione di un periodo di vacanza. Rinviamo al numero di dicembre per quanto si riferisce alle avvertenze generali, e alle condizioni disponibili nelle seguenti stazioni invernali:

Alba-Penia, Andalo, Bardonecchia, Biemonte, Bormio, Breuil-Cervinia, Brunico-Plan de Corones, Campitello di Fassa, Canazei-Marmolada, Caspoggio-Lanzada, Cavareno, Centro Cadore, Centro Fiemme, Chiesa di Valmalenco, Cogne, Cortina d'Ampezzo, Courmayeur, Crisolo, Falcade-Caviola, Folgaria, Folgàrida, Foppolo, Frabosa Soprana, Gressoney-Monte Rosa, La Thuile-Valrutor, Lavarone, Livigno, Macugnaga, Madonna di Campiglio, Malcesine-Monte Baldo, Marilléva, Mera-Scopello, Moena-P. S. Pellegrino, Monte Bondone, Nevegal, Oropa-Mucrone, Ortisei Val Gardena, Passo Costalunga-Carezza, Pejo, Pinzolo, Prato Nevoso, Predazzo-Bellamonte, Rivisondoli, S. Cristina Val Gardena, S. Martino di Castrozza, Selva Val Gardena, Sestrière, Vetriolo Terme, Ziano di Fiemme.

ABETONE

PROV. PISTOIA, m. 1388-1892

Validità: 7/1-14/3 (per B' dall'11/1) e tut-
to aprile

Include: pensione completa negli alberghi
A) per 7 giorni con inizio da qualunque
giorno, negli alberghi B) per 6 giorni dal-
la domenica sera al sabato pomeriggio.
Per gli impianti di risalita (5 seggiovie, 3
cabinovie, 1 slittovia, 8 skilift) ski-pass per
impianti base L. 6.000, sconto 40% sugli
skilift.

Scuola di sci: lezioni collettive, 2 ore al
giorno per 6 gg., L. 6.000.

Informazioni: AAST 51021 Abetone, telefo-
no 60001.

Prezzi:

Alberghi 1 ^a cat. A)	L. 33.000/39.000
G.H. Cristallo	tel. 60006
Alberghi 2 ^a cat. A)	L. 30.000/32.000
Abetone Piramidi	tel. 60005
Excelsior	» 60010
Alberghi 2 ^a cat. B)	L. 24.000/29.000
Cimone	tel. 60008
La terrazza	» 60002
Regina	» 60007
Alberghi 3 ^a cat. A)	L. 26.000/30.000
Aurora	tel. 60025
Belvedere	» 60933
Cime Bianche	tel. 60013
La Genzianella	» 60935
Sport	» 60034
Alberghi 3 ^a cat. B)	L. 20.000/28.000
Bellavista	tel. 60029
Chalet	» 60021
Da Tosca	» 60917
Primula	» 60108
Tirolo	» 60934
Tre Potenze	» 60009
Alberghi 4 ^a cat. A)	L. 21.000/23.000
Lo Scoglietto	» 60054
Noemi	» 60065
Alberghi 4 ^a cat. B)	L. 17.000/19.000
La Lanterna	tel. 60068
La Pace	» 60088
Serena	» 60915

ARABBA - LIVINALONGO

PROV. BELLUNO, m. 1475-3000

Validità: 8/1-8/2.

Include: pensione completa. Tessere di
vicolazione agevolata su impianti risalita
(1 funivia, 1 seggiovia, 6 skilift) L. 2.000
a punti.

Scuola di sci: sconti speciali per lezioni
collettive.

Informazioni: AAST 32020 Livinalongo
(Belluno) tel. 7157.

Prezzi:

Alberghi 3 ^a cat.	L. 18.900
Boé (P. Campolongo)	tel. 83121

Pensioni e
Alberghi 4^a cat.

L. 15.400/18.900

Pordoi	tel. 7113
Posta	» 7105
Malita	» 7139
Evaldo	» 7145
Genziana	» 7161
Bellavista	» 7125
Marilena	» 7128

ASIAGO

PROV. VICENZA, m. 1001

Validità: 7-31/1, 1-31/3.

Include: pensione completa, impianti di ri-
salita (1 seggiovia, 12 sciovie), patinoire.

Scuola di sci: non inclusa.

Informazioni: AAST Asiago, tel. 62221.

Prezzi:

Alberghi 1 ^a cat.	L. 50.000
Linta Park Hotel	tel. 62753
Alberghi 2 ^a cat.	L. 32.500
Croce Bianca	tel. 62642
Excelsior	» 62654
Alberghi 3 ^a cat.	L. 30.500
Alpino	tel. 62076
Alpi	» 62662
Erica	» 62113
Minerva	» 62777
Miramonti	» 62526
Mirapini	» 62128
Paradiso	» 62660
Vittoria	» 62104
Pensioni e Alberghi 4 ^a cat.	L. 26.500
Flora	tel. 62674
Leon d'Oro	» 662144
Stella d'Oro	» 62103
Torre	» 62058

BOSCOCHIESANUOVA

PROV. VERONA, m. 1104

Validità: 7/1-30/3.

Include: pensione completa.

Scuola di sci: sconto 50% su tariffe FISL.

Informazioni: AAST 37021 Boscochiesa-
nuova, tel. 697088.



Prezzi:

Alberghi 3 ^a cat.	L. 19.000/25.000
Beccherle	tel. 697062
Fraccaroli	» 697022
Sauro	» 697092
Valon	» 697212
Venezia	» 697132
Pens. Rosanna	» 697052
Pens. Tinazzi	» 697052

Pensioni e
Alberghi 4^a cat.

L. 19.000

Campebelli	tel. 697062
Edelweiss	» 697102
Leon D'Oro	» 697232
Leso	» 697092
Lessinia	» 697042
Alla Pineta	» 697232
Alpina	» 697102
Pens. Elda	» 697022
Pens. Piccola Mantova	» 697132

FAI DELLA PAGANELLA

PROV. TRENTO, m. 1000-2125

Validità: 10-31/1.

Include: pensione completa, impianti di ri-
salita (1 funivia, 1 skilift).

Scuola di sci: L. 6.000 in più.

Informazioni: AAST Fai, tel. (0461) 58730
Ente Turismo Trentino, Milano tel. 807988

Prezzi:

Alberghi 2 ^a cat.	L. 34.000
Panorama	tel. 58132
Alberghi 3 ^a cat.	L. 33.000
Al Sole	tel. 58122
Fai	» 58102
Santellina	» 58122
Alberghi 4 ^a cat. e Pensioni 3 ^a cat.	L. 30.000
Paganella	tel. 58112
Centrale	» 58112
Negritella	» 58142
Miravalle	» 58112
Stella Alpina	» 58142
Al Ciclamino	» 58162

FORNI DI SOPRA

PROV. UDINE, m. 807-1075

Validità: dal 7/1 a fine stagione.

Include: pensione completa, dal pranzo
del sabato al pranzo della domenica in-
clusi. Tessere di libera circolazione per
7 giorni (2 sciovie) a parte. Disponibili an-
che combinazioni di fine settimana. Sconti
speciali per comitive scolastiche.

Scuola di sci: non inclusa. Disponibili cor-
si gratuiti patrocinati da EPT Udine e
AAST.

Informazioni: AAST 33024 Forni di Sopra
tel. 88024.

Prezzi:

Alberghi 3 ^a cat.	L. 18.900
Posta	tel. 88012
Edelweiss	» 88012
Ancora	» 88012
Villa Alpina	» 88062

Alberghi 4 ^a cat. e Pensioni	L. 16.000
Cridola	tel. 88015
Dolomiti	» 88016
Centrale	» 88062
Roma	» 88027
Borgo Nuovo	» 88061
Genzianella	» 88063

MADONNA DI CAMPIGLIO

PROV. TRENTO, m. 1550-2500

Validità: bassa stagione 10-19/12, 7-31/1,
1/4 in poi; media stagione 1/2-31/3.

Include: pensione completa, impianti di risalita (4 funivie, 1 cabinovia, 4 seggiovie, 9 sciovie).

Scuola di sci: non inclusa.

Informazioni generali: AAST Madonna di Campiglio, tel. (0465) 41.026; Società Funivie Campiglio, tel. 41.001

HOTEL PENSIONE ARISTON

Madonna di Campiglio
CASA SIGNORILE
Situata nel centro
Tel. 41070

Prop. Fratelli Serafini
Maestri di Sci e Guide Alpine.
Settimane Bianche

HOTEL SPLENDID MADONNA DI CAMPIGLIO

7 giorni di pensione, completa tutto compreso + circolazione illimitata su funivie e skilift

PREZZI

dal 9/13 al 19/12 - dal 7/1 al 31/1
dall'1/4 in poi

in camere con bagno L. 46.000
in camere senza bagno L. 42.000

dall'1/2 al 31/3
in camere con bagno L. 53.000
in camere senza bagno L. 47.500

MARMOLADA - MALGA CIAPÈLA

PROV. BELLUNO, m. 1450-3270

Validità: alta stagione 1/3-30/4, 1/7-15/9;
bassa stagione 5-28/2, 1/5-30/6, 16/9-10/12.

Include: pensione completa, impianti risalita soc. Marmolada (funivia 3 tronchi, 2 skilift), Sauna, assicurazione. - Disponibili anche combinazioni per 3 giorni.

Scuola di sci: non inclusa.

Informazioni: Società Marmolada - 32020 Rocca Pietore, tel. (0437) 71142.

Alberghi cat. A a.s. L. 51.000/53.000
b.s. L. 38.250/39.750

Malga Ciapèla (Malga Ciapèla) tel. 71131

Alberghi cat. B a.s. L. 45.000/48.000
b.s. L. 36.500/38.500

Alle Alpi (Alleghe) tel. 72210
Alla Posta (Caprile) » 71171
Europa (Alleghe) » 72262
Marmolada (Caprile) » 71107
Savoia (Masarè) » 72223

Alberghi cat. C a.s. L. 40.000/43.000
b.s. L. 33.500/35.500

Alpina (Masarè) tel. 72255
Bel Sit (Laste) » 71104
Ciclamino (Sala) » 51176
Coldai (Alleghe) » 72205
Digonera (Digonera) » 71193
Dolomiti (Alleghe) » 72236
Dolomiti (Rocca Pietore) » 71188
Genzianella (Sottoguda) » 71190
La Furlanina (Alleghe) »
La Lanterna (Caprile) » 71194
La Montanara (Sottoguda) » 71200
La Montanina (Caprile) » 71118
Miramonti (Laste) » 71106
Posta (Rocca Pietore) » 71175
Sasso Bianco (Santa Maria) » 72215
Venezia (Saviner) » 71121

MONTE BONDONE

PROV. TRENTO, m. 1000-2098

Validità: alta stagione 2/2-12/4; bassa stagione 9-23/12, 11/1-1/2. I prezzi variano anche relativamente alla zona dove è situato l'albergo.

Include: pensione completa, tessera impianti di risalita per 7 giorni (6 seggiovie, 4 telecabine), scuola di sci. Sono previsti anche una combinazione per sola pensio-

SPORTS INVERNALI IN PROVINCIA DI BRESCIA

PONTE DI LEGNO - TONALE (m. 1260 - 1880 - 2570)
1 funivia 1 seggiovia 10 sciovie
3 skilifts 2 trampolini 1 campo di pattinaggio 1 slittinovia Scuola di sci 50 km. di piste

S. PIETRO APRICA di CORTENO GOLGI (m. 1175 - 2150) 1 cabinovia 4 sciovie

TEMU' MONTE CALVO

(m. 1150 - 2210)

1 seggiovia 1 sciovia
5 skilifts Campo di pattinaggio

COLLIO V. T. PEZZEDA

(m. 850 - 1700)

1 seggiovia 1 telecabina
10 skilifts 3 trampolini

BAGOLINO GAVER

(m. 1200 - 1500)

2 sciovie 2 skilifts

Informazioni:

ENTE PROVINCIALE TURISMO
25100 BRESCIA (Cas. Post. 389)



ne e impianti, a prezzo ridotto, oppure il week-end della neve.

Scuola di sci: inclusa nel prezzo, 2 ore giornaliere di lezione collettiva per 6 giorni, domenica esclusa.

Informazioni: AAST Trento, tel. 26743; Ente Turismo Trentino, Milano tel. 807985, Roma tel. 674216. A Vaneze tel. 49728.

Prezzi:

Alberghi 2^a cat. b.s. L. 32.700/43.200
a.s. L. 37.500/45.200

Zodiaco (Vaneze) tel. 47135/44

Ferrara (Candriai) » 47171

Alberghi 3^a cat. b.s. L. 30.600/38.300
e Pensioni 2^a cat. a.s. L. 32.600/45.900

Bellaria (Candriai) tel. 47181

Augustus (Vaneze) » 47170

Dolomiti (Vaneze) » 47131/32

Europa (Vaneze) » 47183

Monte Bondone (Vaneze) » 47118

Genzianella (Vason) » 47140

Montana (Vason) » 47176

Baita Montesel » 47112

Alberghi 4^a cat. b.s. L. 28.500/32.000
e Pensioni 3^a cat. a.s. L. 31.900/38.900

Vaneze (Vaneze) tel. 47113

Tavola Calda Norge (Norge) » 47147

Selva (Vason) » 47142

Vason (Vason) » 47149

Capanna Palon (Vason) » 47143

Rifugio Viotte (Viotte) » 47251

PASSO DEL TONALE

PROV. BRESCIA E TRENTO, m. 1880-2700

Validità: alta stagione 7/2-11/4; bassa stagione 7/1-7/2, 11-30/4.

Include: pensione completa per 7 giorni. Libera circolazione per gli impianti SIRT (2 seggiovie, 3 sciovie). Disponibili tessere per impianti s.p.a. Paradiso al Tonale, (1 funivia, 4 sciovie) L. 8.000.

Scuola di sci: L. 5.000 per due ore di corso collettivo per 6 giorni.

Informazioni: Uff. Turistico Passo Tonale (38020) - Tel. (0364) 91343 - Uff. Tur. del Trentino - Milano - Tel. 807985 - Ufficio Turistico del Trentino - Roma - Tel. 674216.

Prezzi:

Alberghi 2^a cat. L. 54.600

Paradiso - Pirovano tel. 91341

* L'albergo Paradiso Pirovano include nel prezzo le lezioni collettive di sci e il libero passaggio sugli impianti della soc. Paradiso (1 funivia, 4 sciovie), oltre all'assicurazione infortuni e all'assistenza.

Alberghi 2^a e 3^a cat. a.s. L. 35.000/45.500
b.s. L. 31.500/42.000

Miramonti

Redivalle

Sporthotel Vittoria (con piscina)

Alberghi 4^a cat. a.s. L. 30.400/33.200
b.s. L. 24.500/27.300

Al Sole

Pens. Eldorado

Loc. Edelweiss

PESCASSEROLI

PROV. L'AQUILA, m. 1250-2000

Validità: 8/1 in poi.

Include: pensione completa, impianti di risalita (1 cabinovia, 6 sciovie).

Scuola di sci: non inclusa.

Informazioni: SISIPNA Pescasseroli telefono 91397 o 00193 Roma, Via Vittoria Colonna 18.

Prezzi:

Alberghi 1^a cat. L. 70.000

Grand Hotel del Parco tel. 91356

Alberghi 2^a cat. L. 45.000

Autostello ACI tel. 91342

Bamby » 91319

Cristiania » 91395

Marsicano » 91340

Pinguino » 91340

Scoiattolo » 91340

PONTEDILEGNO

PROV. BRESCIA, m. 1260-2700

Validità: 7/1-14/3 e 31/3-30/4.

Include: pensione completa per 7 giorni. Suppl. bagno privato L. 3.500. Tessere di libera circolazione per impianti SIRT (2 seggiovie, 3 sciovie) a Pontedilegno e al Tonale, L. 5.000; per impianti s.p.a. Paradiso al Tonale (1 funivia, 4 sciovie) L. 8.000.

Scuola di sci: L. 5.000 per due ore di corso collettivo al giorno (minimo 5 allievi).

Informazioni: AAST 25056 Ponte di Legno, tel. (0364) 91122.

Prezzi:

Alberghi 1^a cat. L. 39.500

Excelsior - Valle (con bagno) tel. 91241

Alberghi 3^a cat. L. 19.500

Evan tel. 91239

Garden » 91131

Alberghi 4^a cat. e Pensioni 3^a cat. L. 16.100

Bella Milano tel. 91140

Mirella » 91134

Presanella » 91278

Roccia (strada del Tonale) » 91107

Bellavista » 91118

Pens. St. Antonio » 91117

Loc. Nigritella » 91456

Loc. Frigidolfo (Precasaglio) » 91266

SARNANO

PROV. MACERATA, m. 539-1450

Validità: 6/1-15/3.

Include: pensione completa, impianti di risalita (1 funivia, 1 telecabina, 3 sciovie), scuola di sci collettiva, trasporto in auto

alla partenza degli impianti per chi abita a Sarnano.

Scuola di sci: inclusa nel prezzo.

Informazioni: AAST 62028 Sarnano, telefono 87144.

Prezzi:

Alberghi 2^a cat. L. 20.000/26.500

Hermitage (Sassotetto) tel. 87100

Pens. Ai Cerchi » 87160

Alberghi 3^a cat. L. 20.500/23.600

Terme tel. 87160

Eden » 87190

Pens. La Villa » 87210

Alberghi 4^a cat. e Pensioni 3^a cat. L. 19.000-22.000

S. Giacomo tel. 87200

La Sibilla (Sassotetto) » 87100

Pens. ai Pini » 87180

Pens. Miramonti » 87110

Loc. La Marchigiana » 87210

S. VITO DI CADORE

PROV. BELLUNO, m. 1010-1400

Validità: a) 7/1-1/2 e 2/3 in poi; b) 2/2-1/3.

Include: pensione completa, impianti di risalita (1 seggiovia, 2 sciovie).

Scuola di sci: prezzi da convenire secondo il numero degli allievi.

Altre notizie: Assicurazione infortuni e resp. civile, per una settimana, facoltativa L. 1.000.

Informazioni: AAST S. Vito, tel. 9119.

Prezzi:

Alberghi di 3^a cat. a) L. 23.500/29.500

b) L. 24.000/33.000

Al Pelmo tel. 91200

Belvedere » 91700

Cima Belprà » 91100

Colli » 92000

Dolomiti » 91400

Ideal » 94300

Miramonti » 91800

Alberghi di 4^a cat. a) L. 23.500/29.500

e Pensioni 3^a cat. b) L. 24.000/33.000

Alemagna tel. 91500

Al Lago » 91200

Antelao » 91500

Boite » 93700

Cadore » 93700

Montana » 93200

Nevada » 93600

San Marco » 91400

V. Trieste » 92100

Ancora » 92900

Cantore » 91400

Flora » 92100

Italia » 91700

Elena e Tunisi » 92800

La Fontanina » 91700

Villa Emiliana » 92100

VAL COMELICO

PROV. BELLUNO, m. 907-1636

Validità: 25/11-20/12 e 6/1-20/3.

Include: nei comuni di S. Stefano di Cadore, S. Pietro di Cadore, Comelico Superiore, S. Nicolò Comelico e Danta: pensione completa e impianti di risalita.

Informazioni: AAST Val Comelico, Santo Stefano di Cadore, tel. 62230.

Prezzi:

Alberghi 3 ^a cat.	L. 25.000
Bel Sit	tel. 62373
Comelico	» 62202
Monte Popera	» 76328
Kratter	» 62302
Alberghi 4 ^a cat. e Pensioni 3 ^a cat.	L. 21.000
Centrale	tel. 62246
Solagna	» 62424
Alto Cadore	» 62214
Piave	» 62203
Bellavista	» 62407
Al Piave	» 62291
Pomará	» 62412
Cristina	» 76328
Comelico	» 62832
Dolomiti	» 62840
Aiarola	» 62843
Al Sole	» 62872
Vittoria	» 62322
Ai Tre Pini	» 62362
Al Cardo	» 62396
Pens. All'Agnello	» 62241
Pens. Alle Alpi	» 62865

SVIZZERA

Numerosi centri di sport invernali svizzeri organizzano corsi di sci della durata di una settimana a partire di solito da un giorno prefissato. I prezzi comprendono la pensione completa in albergo (generalmente in camera a due letti senza bagno), il corso di sci e l'utilizzazione dei mezzi di risalita locali. In talune località il prezzo minimo indicato può subire una ulteriore riduzione se si fruisce della mezza pensione. Le iscrizioni ai corsi devono pervenire in luogo in anticipo di due/tre settimane con la caparra. Ulteriori informazioni presso: Ufficio Nazionale Svizzero del Turismo, piazza Cavour 4, 20121 Milano.

AROLLA (m 1970) Vallese - « Settimane bianche » 3/1-21/3. Minimo Fr. 265, massimo Fr. 305. Deduzione per non sciatori Fr. 75. Programma: Office du Tourisme CH 1961 Arolla.

BETTMERALP (m 1950) Vallese - Tre corsi dall'11/1 al 1/2. Fr. 270/312. Pro-

gramma e iscrizioni: Ecole suisse de Ski Franz Mattig, CH 3891 Bettmeralp.

CAMPO BLENIO (m 1250) / **NARA-ACQUAROSSA** (m 1500) Valle di Blenio, Ticino- Corsi di sci e mini-sci: 1-6, 12-17 e 26-31 gennaio, 2-7, 8-14, 16-21 e 23-28 febbraio, 29/3-4/4. Fr. 200/255. Programma e iscriz. Scuola svizzera di Sci Blenio, Sig. R. Togni, CH - 6742 Pollegio.

DAVOS (m 1560) Grigioni - Corsi « Ski-In » in gennaio e aprile: 11/1-1/2 e 5-19/4. A gennaio Fr. 351/436; a aprile Fr. 340/415. Programmi e iscriz.: Reisebüro Guyan, Promenade 46, CH - 7240 Davos Platz.

ENGELBERG (m 1050) Svizzera Centrale - Settimane sportive: 11/31-1, 8-21/3. Fr. 257/342. Corso di sci facoltativo Fr. 30. Iscriz. Verkehrsbüro, CH - 6390 Engelberg.

FLIMS (m 1150) Grigioni - Due corsi di sci e nuoto: 11-18 e 18-25/1. Fr. 354/438. Programma e iscriz.: Verkehrsbüro, CH - 7018 Flims.

GRINDELWALD (m 1050) Oberland bernese - Ski-Curling 9-25/1: forfait di 7 giorni per sciatori principianti, sportivi desiderosi di imparare il gioco del curling. Fr. 245/364. Printemps à ski 1970 13-22/3 e 3-26 aprile. 7 o 14 giorni, anche mezza pensione; il forfait comprende l'abbonamento generale della regione Jungfrau; non vi è però corso di sci. Per 7 giorni: Fr. 269/374; per 14 giorni: Fr. 482/692. Programma e iscriz. a: Kurverein, CH - 3818 Grindelwald.

GSTAAD (m 1100) Oberland bernese - « Settimane sciistiche speciali »: 4-31/1 e 8-28/3: corso di sci, pensione completa, abbonamento per ben 35 mezzi di risalita, fondue-party con ballo. Fr. 390/495. Iscrizioni: Ufficio del turismo CH 3780 Gstaad.

KANDERSTEG (m 1170) Oberland bernese - Settimane « Sport Pack »: 4/1-7/2, 1-21/3, Fr. 251/342. Programma e iscriz.: Verkehrsbüro, CH - 3718 Kandersteg.

LENK (m 1170) Oberland bernese - « Semaines spéciales de ski »: 11/1-1/2, 1/3-5/4 (mezza pensione in albergo): Fr. 230/338. Iscrizioni: Office du Tourisme, CH - 3775 Lenk.

LES DIABLERETS (m 1150) Alpi vodesi - Due combinazioni di Settimane bianche con supplementi durante l'alta stagione. 1^a combinazione Fr. 335/420; 2^a combinazione (dal 1/3). Fr. 361/440. Programma e iscriz.: Office du Tourisme, CH - 1865 Les Diablerets.

LOCARNO - CARDADA/CIMETTA (m 200-1400/1700) Ticino - « Vacanze invernali a

Locarno » da gennaio a marzo. Una settimana di pensione completa Fr. 170/315; mezza pensione, Fr. 140/273. Abbonamento di libera circolazione sugli impianti per 7 giorni Fr. 75. Informaz. e iscriz.: Ufficio turistico Pro Locarno, CH - 6600 Locarno.

MONTANA-VERMALA (m 1500) Vallese - « Forfait per sciatori » di 7 o 14 giorni, 3/1-7/2, 28/2-21/3, 4-18/4. Per 7 giorni Fr. 322/407; per 14 giorni Fr. 562/752. Iscriz. Office du Tourisme, CH - 3962 Montana-Vermala.

PONTRESINA (m 1850) Grigioni - « Bernina-Skikurse » per 5 settimane: 4/1 - 1/2, 5-12/4. Fr. 305/354.

RIEDERALP (m 1930) Vallese - Tre corsi: 11/1-1/4. Fr. 255/280. Programma e iscriz. Verkehrsbüro, CH - 3961 Riederalp.

SAAS-FEE (m 1800) Vallese - Settimane bianche 4/1-7/2. Fr. 354/409. Programma e iscriz.: Verkehrsbüro CH - 3906 Saas-Fee.

ST. LUC (m 1650) Vallese - « Forfait per sciatori », 5-31/1 e 1-20/3. Senza scuola di sci: Fr. 250/284. Un corso di godille: 12-18/1 Fr. 80. Programma e iscriz. Office du Tourisme, CH - 3961 St. Luc.

SAVOGNIN (m 1210) Grigioni - 3-31/1, 4-18/4. Fr. 290/300. Programma e iscriz.: Kur- und Verkehrsverein - CH 7451 Savognin.

SEDRUN (m 1440) Grigioni - 10-31/1, 14-21/3, 4-18/4. Fr. 278; per non sciatori Fr. 252. Programma e iscriz.: Verkehrsbüro CH - 7188 Sedrun.

SCHULS (m 1250) - 11-25/1, 1-15/3. Fr. 315, bambini fino a 12 anni: riduz. 30%. Albergo 1^a cat. Informaz. e iscriz.: Hotel Engadinerhof, CH - 7550 Schuls.

VALBELLA (m 1500) Grigioni - Corso sci + nuoto: 5-12/4. Fr. 300/380. Programma e iscriz.: Sekretariat Ski + Schwimm-Wochen, CH 7077 Valbella.

ZERMATT (m 1650) Vallese - Corsi di godille: 10-24/1 e 11-18/4. In gennaio corso di sci e mezzi di risalita: Fr. 194; in aprile Fr. 168. Mezza pensione Fr. 147/280. Otto classi diverse, da principianti a specialisti di slalom. Programma e iscriz.: Secrétariat des cours de godille, case postale 44, CH - 3920 Zermatt.

ZUOZ (m 1750) Grigioni - « Vacances Hobby » settimanali 3-31/1. Fr. 290/350. Programma e iscriz.: Bureau de Tourisme, CH - 7524 Zuoz.

S.A.I.

SCI ACCADEMICO ITALIANO

VENTICINQUE ANNI DI IMPEGNI SPORTIVI NELL'UNIVERSITÀ

CARLO MARINI

Lo Sci Accademico Italiano inizia quest'anno il suo 25° anno di attività, fedele all'idea del fondatore Giuliano Babini, più volte campione universitario ed azzurro, ora Presidente onorario. Lo spirito e lo scopo del SAI sono così espressi nello statuto:

«Lo Sci Accademico Italiano intende offrire un terreno comune di intesa a tutte le forze universitarie per curarne lo spirito goliardico ispirato ad una salda coscienza democratica e per far finire, con ogni idealità di vita sportiva, nuove forze alla direzione e allo sviluppo dello sport italiano».

La storia sportiva del club ha tenuto fede a questi ideali. Atleti di fama internazionale ne hanno difeso i colori: Carla e Franca De Renzis, la

famiglia Marchelli con Ada, Maria Grazia e Carla; Carlo Travaglio, oggi presidente della sede di Milano, dal passato sportivo eccezionale, tre volte campione universitario di discesa salto e slalom, undici volte campione lombardo universitario, nono in slalom agli assoluti a Cortina nel '38; poi Righini, Gigetto Lavizzari, Daniele Massa, il popolarissimo Rolly Marchi, Pigi Vigliani, Marcello Reborà, Italo Viola, Lidia Barbieri Sacconaghi, campionessa italiana di discesa e combinata. Questi sono stati i portabandiera in diversi momenti nella vita del SAI, svolgendo sempre una attività agonistica particolarmente nell'ambiente universitario e non solo nel campo dello sci, ma anche in diverse altre discipline sportive.

Nell'intento di continuare con lo stesso spirito a difendere l'attività universitaria, è nata quest'anno nell'assemblea di Bassano, la Squadra Nazionale dello Sci Accademico Italiano.

Il suo scopo principale è di concentrare le forze sui medesimi obiettivi garantendo ai migliori atleti del Club una assistenza organizzativa più efficiente, in vista della loro attività in campo internazionale, con la mira finale della partecipazione con la squadra italiana alle Universiadi, uno dei traguardi più ambiti per uno studente.

È stato quindi varato un programma generale che prevede una vasta partecipazione alle gare FISU, concorsi internazionali che, per quanto riguarda l'Italia, prevedono in febbraio

Anna Maria Smeccia

Mario Donà

Giovanna Albertini





I due allenatori Franco Arigoni e Aldo Monaci

classico Trofeo Gilera, organizzato dal SAI Bolzano, e il 19-22 marzo a Bormio 2000 il 22° Concorso Internazionale del SAI, ultima gara prima delle Universiadi che si svolgeranno in Finlandia dal 3 al 7 aprile.

Gli atleti si sono ritrovati quest'anno per la prima volta sulla neve per un allenamento collegiale di quindici giorni a St. Moritz, diretti dai simpaticissimi e veramente preparati allenatori Aldo Monaci e Franco Arigoni. Causa lo scarso innevamento si è svolta particolare attività nel gigante e nello speciale, sciando sulle piste del Corvatch e del Corviglia. Si sono effettuate prove cronometrate e controlli di posizione secondo le nuove tecniche della curva in assorbimento.

I partecipanti sono stati una trentina, con in testa i nazionali Dodo Gorla e Giovanna Albertini, poi la già campionessa italiana giovani Susanna Cova, Patrizia Medail, sempre fortissima ed anch'essa azzurra per Pyatuntury.

Da Bressanone è venuta la matricola Mario Donà (detto Asterix), un atleta serissimo e preparato che dovrebbe entrare presto nella rosa degli atleti di Gigi Zorio, C.T. della squadra nazionale universitaria.

Da Vicenza i due fratelli Baron, Mario Piovene, Beppe Fiordiliso da Napoli, Getu De Stefanis, Marina Colonna, Lilia Smeccia, Lorenza Peregrini, Anna Cambiagli, Beria Chiara, Berica Buzzacarini, Alessandro Melloni (ex junior fortissimo ora entrato

nella bolgia dei seniores), lo sportivissimo Alex Hruska (amante del fondo e del salto), Sergio Forsanetti, Marco Pezzani, più altri atleti come il bravo Giancola ed il quasi «vecio» Gian Andrea Gregorini.

È incominciata così l'attività degli universitari del SAI che raggiungono oggi ottimi risultati in campo nazionale e internazionale; li dirige l'attuale presidente nazionale Franco Magrini, succeduto per ordine a Franco Barbieri Sacconaghi e Leo Ceschi a Santa Croce.

Le file del S.A.I. contano anche Massimo Pensotti, Pietro Ferranti, Michon Alberto, Furio Bachelli Boscarolli, più per l'attività all'estero, «Peterino» Stubenruss, oggi carabiniere a Selva di Valgardena.

La squadra agonistica 1970 del SAI



L'ETA' DEL GRAN SALTO

G. S.



Una fotografia quasi storica: Cloti Fasolis e Gustavo Thoeni (da destra) vincitori alla finale del Gran Premio Saette 1967, a Caspoggio. Con loro sono Giancarlo Bruseghini e Ivo Pellissier.

Circa dieci anni fa, le gare di sci riservate ai bambini improvvisamente esplosero. Diventarono un affare nazionale. Genitori che avevano scoperto nei figli (o creduto di scoprire) il primo seme di glorie future li scarrozzavano su e giù per l'Italia rincorrendo, nelle stazioni invernali degli Appennini, posti in finale che la prole non era riuscita a conquistare nelle prove eliminatorie, più affollate e difficili, delle Alpi. Infatti tutte le competizioni nazionali riservate a bambini e ragazzi — salvo la primogenita, il Trofeo Topolino — erano impostate su una serie di gare di selezione in località geograficamente distribuite, con una «finale» nazionale in un centro prestigioso.

All'inizio, ogni concorrente poteva partecipare a qualunque eliminatoria, fino

a raggiungere la sospirata qualificazione fra i primi.

In conseguenza, ragazzini dai sei ai quattordici anni giravano per l'Italia a ogni fine settimana in modo non precisamente riposante, né agli effetti scolastici né a quelli sportivi. Gli organizzatori limitarono allora la partecipazione alle eliminatorie secondo un criterio regionale, quello stesso adottato anche ora per il Gran Premio Corriere dei Piccoli - Plasmon (Campionato italiano Juvenes) e per il Trofeo Nordica. Quest'anno inoltre la FIS, che senza dubbio apprezza l'alto contenuto propagandistico di queste manifestazioni, ha però chiesto che venisse eliminata la categoria dai 6 agli 8 anni sia nelle gare a formula eliminatoria sia nel Trofeo Topolino, la gigantesca kermesse dello sci infantile

che si disputerà nuovamente nel 1970 dopo aver saltato un anno.

Poiché ufficialmente le categorie e le classifiche FIS, iniziano dagli juniores, restavano scoperte le classi di 15 e 16 anni. Rolly Marchi, che delle gare dei giovanissimi è considerato il pontefice massimo e se ne è nominato sceriffo, propose cinque anni fa alla Mondadori e alla Coca-Cola di colmare il vuoto istituendo il Gran Premio Saette, riservato agli «aspiranti» e sempre con la formula eliminatorie più finale nazionale.

L'iniziativa ha avuto un successo notevole e, al controllo dei fatti, si è veramente dimostrata il primo setaccio attendibile di giovani campioni. A sedici anni un ragazzo ha già compiuto una scelta personale: lo sci d'al-



In alto, Enrico Negrini in una eliminataria del terzo G.P. Saette. Qui sopra, i vincitori del 1965: da sinistra Stefano Anzi, Roselda Joux, Fulvio Schena, Ilario Pegorari e Claudio Hosquet.

ta competizione non può nascere soltanto dalla spinta della famiglia. Quindi la sua strada è tracciata con chiarezza maggiore.

I vincitori delle diverse edizioni del Gran Premio Saette sono in realtà quasi tutti passati nelle squadre nazionali: da Ilario Pegorari e Stefano Anzi, i campioni del 1965, a Gustavo Thoeni dominatore incontrastato nel 1966 e nel 1967, a Clotilde Fasolis nel 1967 e Lidia Pellissier nel 1968 fra le ragazze.

Ritroveremo nelle competizioni ad alto livello, nei prossimi anni, Arnold Senoner, Nanni Mussone, Cesare Lenatti, Ingrid Gartner, Elisa Secchia? Anche loro hanno vinto il G.P. Saette fra il 1968 e il 1969. Ritroveremo fra i vincitori del 1970 i campioncini usciti dal Trofeo Topolino o dal Gran Premio

del Corrierino con i titoli nazionali dei ragazzi e degli allievi? È certo probabile.

Ma sembra ormai chiaro che è a quindici, sedici anni che si decide il futuro di un discesista vero. È a questa età che molti fra i migliori delle gare dei giovanissimi — e questo fra le ragazze ancor più che fra i maschi — si sentono improvvisamente saturi di sci, e passano ad altri interessi; è a questa età che avviene lo *show-down* decisivo fra i cittadini, favoriti per mezzi economici e valligiani, favoriti dall'ambiente naturale.

Questo fino ad oggi. È possibile tuttavia prevedere che l'età del grande salto debba abbassarsi. Alle grandi gare internazionali partecipano oggi ragazze giovanissime, come le francesi e le

americane. La scelta anticipata sembra fruttuosa soprattutto per loro. Per i ragazzi, qualche anno di ritardo non compromette le possibilità di successo: lo dimostrano i casi di Thoeni, Russel, di Neureuther che hanno anticipato, alle gare di sci, gli studi. Resta indubbiamente il fatto che, contenuta nei limiti giusti, la partecipazione alle gare di ragazzini anche molto giovani è un elemento positivo sia per l'educazione sia per lo sport. Ha valore per l'individuo e anche dal punto di vista sociale. Per i giovani sciatori che non seguiranno le diffe- strade dei campioni, aver preso il v- in una gara di sci resterà comunque una esperienza importante. Per i g- nitori che li hanno incitati a seguir- queste strade, la delusione sarà cen- più amara che per i figli.

GUY PERILLAT



ha consegnato a Milano l'attacco d'oro Look Nevada al signor Giampiero Clerici, sorteggiato fra i primi lettori di SCI che hanno risolto esattamente il quiz « CHI SONO? » pubblicato nel numero speciale « Il Mercato dello Sciatore ». Altri attacchi Look Nevada sono stati attribuiti a Maria Laura Tecchi, Carlalberto Chiavicatti, Gianni Buffa, Giuseppe Guasina, Claudio Cibic, Roberto Vellone, Silvia Brunello, Piergiorgio Biondani, Riccardo Oppizio, Giovanni Carozzi, Bruna Minoia, Angelo Pizzato.

Questa la soluzione esatta del quiz: i campioni di sci raffigurati (hanno vinto complessivamente 23 medaglie d'oro, 17 d'argento, 10 di bronzo ai Giochi Olimpici Invernali e ai Campionati Mondiali fra il 1960 e il 1968) sono nell'ordine: 1. Perillat, 2. Schranz, 3. Killy, 4. M. Goitschel, 5. Vuarnet, 6. Zimmermann, 7. C. Goitschel, 8. Bonlieu, 9. Huega, 10. Famose, 11. Pall, 12. Staub, 13. Viollat, 14. Steurer, 15. McCoy, 16. L. Leitner, 17. Daetwyler, 18. Huber, 19. Lacroix, 20. Saubert, 21. Mauduit, 22. Schinegger.

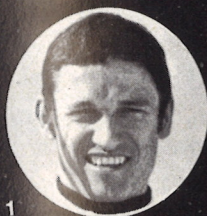

LOOK *nevada*

ATTACCHI DI SICUREZZA ELASTICI A GRANDE CORSA DI STACCO



A CURA DI CARLO MAURI E ARISTIDE GERLI

Il programma della Val Gardena

I Campionati Mondiali Prove Alpine sono ormai imminenti. La Val Gardena è pronta. Le gare inizieranno il 7 febbraio, sabato, e termineranno la domenica successiva con la cerimonia di chiusura che si terrà, nel tardo pomeriggio, a Ortisei. Questo il programma:

Sabato 7: a Ortisei, ore 10 slalom maschile di qualificazione; ore 17 apertura dei Campionati Mondiali 1970.

Domenica 8: a Ortisei, ore 10 finale slalom maschile.

Lunedì 9: a Selva, ore 12 prima prova slalom gigante maschile.

Martedì 10: a Selva, ore 12 seconda prova slalom gigante maschile e contemporaneamente no-stop per la discesa libera femminile. Nei giorni precedenti, gli allenamenti per la discesa femminile sulla pista Cir hanno luogo ogni mattina fra le ore 10 e le 13.

Mercoledì 11: a Selva, ore 12, discesa libera femminile.

Giovedì 12: secondo giorno di allenamenti (fra le 10 e le 13) per la discesa libera maschile sulla pista Sasslonch, dalla cima del Ciampinoi a Ruacia di S. Cristina. Vedere i grandi campioni che studiano e provano i singoli passaggi è molto interessante: chi può, non perda lo spettacolo.

Venerdì 13: a Ortisei, slalom femminile. Continuano gli allenamenti per la libera maschile.

Sabato 14: a Selva, ore 12, slalom gigante femminile.

Domenica 15: a Selva-S. Cristina, ore 12, discesa libera maschile. Alle ore 18, a Ortisei, chiusura dei Mondiali.

I percorsi, ultimati ed ormai in funzione, che ospiteranno le gare dei campioni sono i seguenti: Ronc per gli slalom speciali, FIS Monte Pana riserva, Saslonch discesa maschile, Ciampinoi 3 slalom gigante, Cir discesa femminile.

Le riserve formulate lo scorso anno da alcuni concorrenti alle prove pre-mondiali, riserve principalmente rivolte al percorso della discesa libera maschile, sono state prese in considerazione da un apposito comitato che ha provveduto a qualche piccola, necessaria modifica. I percorsi approntati alla luce di queste modifiche garantiscono un buon svolgimento tecnico delle prove.

Le piste della Valle, che saranno chiuse al pubblico come è logico prima e durante le gare ma saranno immediatamente dopo a disposizione di tutti, meriterebbero un più ampio discorso.

Vogliamo segnalare che sono stati costruiti ex-novo 11.700 m.

di tracciati, procedendo durante i lavori al taglio di 4.100 metri cubi di legname, allo sbrancamento e riporto di 190.000 metri cubi di materiale ed all'inerbamento di 327.000 metri quadri di terreni.

Per quanto riguarda il capitolo impianti, è di pochi giorni fa la inaugurazione delle due nuove funivie che raggiungono il Ciampinoi sulle piste del quale si disputeranno tre prove iridate. Gli impianti che servono le piste di gara sono i seguenti: Funivia Selva-Ciampinoi, lunghezza m. 1850, dislivello metri 686, portata/h 450 persone. Funivia Ruacia-Socheres-Ciampinoi (in due tronchi), lunghezza complessiva quasi 3000 m., dislivello 845 m., portata 600/900 persone/ora.

Telecabina Selva-Dantercepies, lunghezza 2650 m., dislivello 550 m., portata/h 600 persone. Sciovia Ronc (slalom speciale), lunghezza 600 m., dislivello 197 m., portata/h 600 persone. Seggiovia Monte Pana-Monte Seura (piste di riserva), lunghezza 1100 m., dislivello 356 metri.

Seggiovia Fermeda-Seceda (piste di riserva), lunghezza 1400 m., dislivello 450 m.

Per quanto riguarda l'attrezzatura alberghiera, oltre 12.000 posti letto sono garantiti dai soli comuni di Ortisei, Selva e Santa Cristina. Sportivi e turisti troveranno alloggio anche in tutti i comuni delle valli limitrofe e d'altra parte oggi in Valgardena è quasi impossibile trovare un posto per il periodo delle gare. La quasi totalità degli atleti e degli accompagnatori troverà alloggio in quel di Selva, mentre la stampa avrà il suo Centro ad Ortisei.

Infine, i parcheggi per le autovetture: ne sono stati creati ex-novo 25, per una superficie di oltre 280.000 metri qua-

dri e per una capienza di circa 12-13 mila autovetture. Importanti soprattutto per comodità ed ampiezza i parcheggi creati nelle zone dei tracciati. Atleti, giornalisti, ufficiali di gara avranno inoltre a disposizione 180 macchine ufficiali che viaggeranno con precedenza assoluta su tutti gli altri mezzi.

Per adeguare le vie di accesso alla Valle all'intenso movimento turistico previsto, sono stati effettuati grandi lavori.

La statale che da Ponte Gardena porta a Pontives esiste da oltre 100 anni e prima dei lavori di miglioria li dimostrava tutti. Il tratto suddetto è stato migliorato, allargato e completamente asfaltato. Si è provveduto inoltre, sfruttando il tracciato dell'indimenticabile «trattino della Val Gardena» a ampliare la vera e propria strada della Valle (oltre Pontives portandola ad una larghezza media di 6 metri, mentre le preesistenti gallerie sono state ridimensionate sino ad una larghezza di 8 metri. La pendenza media dell'intero tracciato, che si sviluppa per oltre 16 chilometri, non supera il 4%. Il fondo della strada è ottimo, favorito inoltre dalla posizione panoramica della strada e dalla sua esposizione ai raggi solari che garantiscono circa la perfetta agibilità della stessa. Sul versante opposto della Valle è provveduto ad allargare la strada che da Siusi porta a Castelrotto, mentre da pochi giorni è stata inaugurata ed aperta al traffico una quarta via di comunicazione: la strada che da Bolzano porta all'Alpe di Siusi e alla Val Gardena attraverso Monte Pana. È inoltre garantito che le due statali dei Passi Sella e Gardena verranno tenute sgombrare e transitabili durante tutta la stagione.

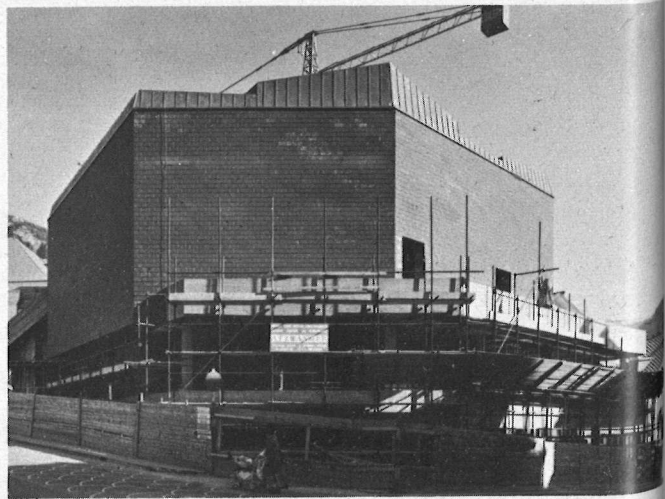

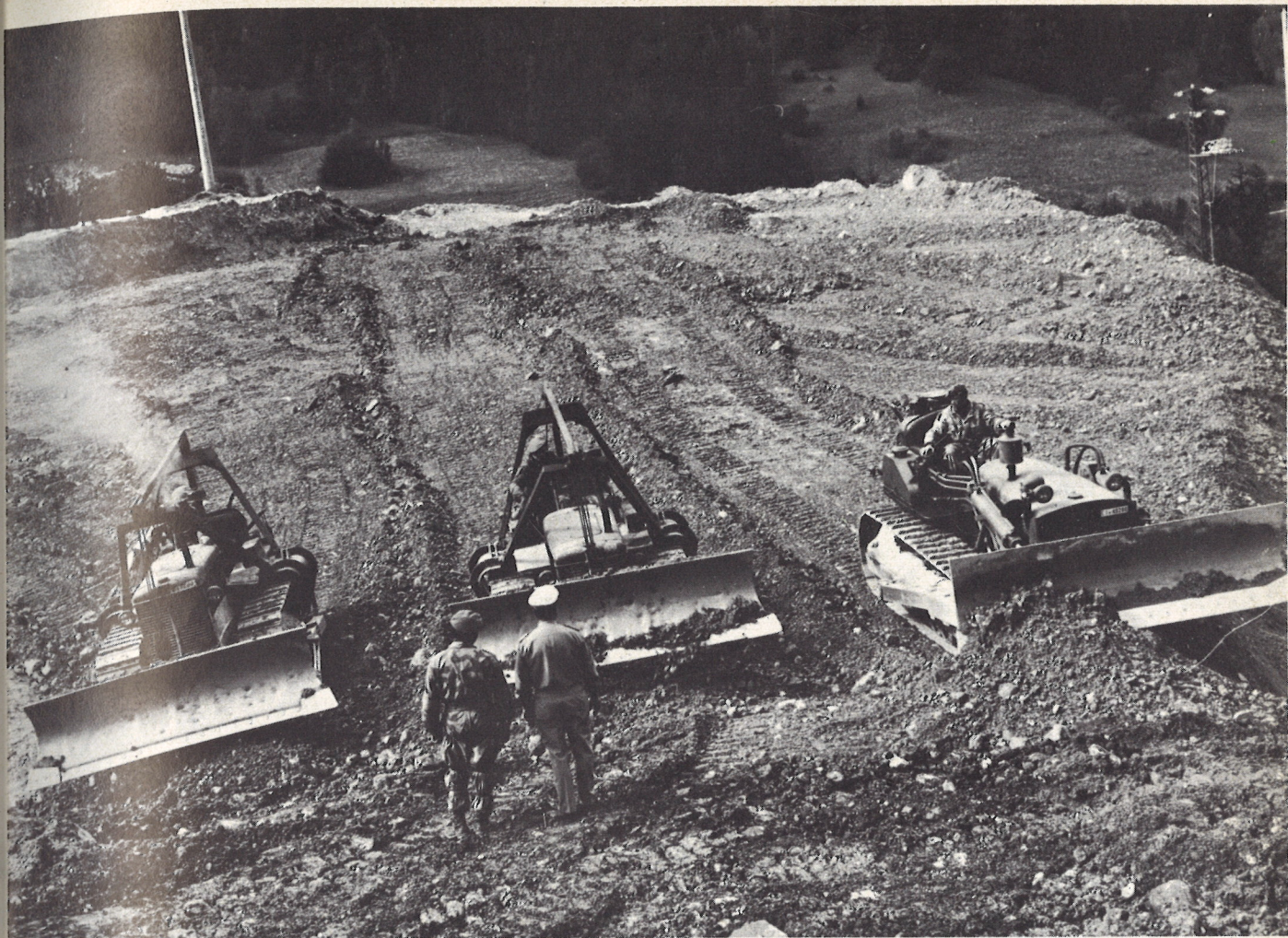

Nella foto sopra, lo sbancamento di un parcheggio: sono stati preparati 12.000 posti-macchina, per facilitare l'afflusso dei partecipanti e del pubblico ai Campionati Mondiali, sono stati anche compiuti notevoli lavori stradali (foto sotto). Atleti e dirigenti delle trentuno nazioni iscritte entro i termini utili saranno alloggiati a Selva, mentre la stampa avrà il suo centro a Ortisei (foto a sinistra). Anche le piste sono state sistemate definitivamente (a destra, lavori sulla discesa libera femminile).

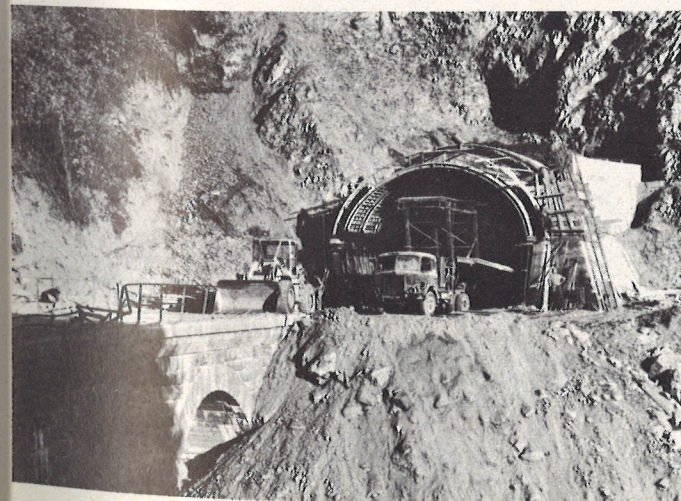

Un buon sistema per calmare gli hockeisti

«Ma insomma, cos'hanno quegli accidenti di giocatori del Faarjestad? Sono scatenati, continuavano a attaccare...». «Ma come, non ne sai niente? Prima della partita li ipnotizzano tutti. Giocano in trance!

Te lo saresti mai immaginato?».

Il dialogo — avvenuto durante una partita in cui il Faarjestad, una squadra svedese di hockey non particolarmente quotata, aveva ottenuto una vittoria stre-

pitosa — è riferito dalla Presens Bild di Stoccolma. Ed ha avuto un seguito. Un medico e un fotografo sono andati negli spogliatoi del Faarjestad durante l'intervallo fra un tempo e l'altro della partita e hanno trovato tutti i giocatori sdraiati in terra, in equipaggiamento completo: imbottiture e pattini inclusi. Solo il portiere aveva posato su una panca la maschera.

L'allenatore Sven Gunnar Kin-

denaas stava contando lentamente fino al dieci.

«Si rilassano invece di innervosirsi con le chiacchiere» ha commentato Sven Gunnar.

«Questo è il trucco!». Non è, infatti, una scoperta eccezionale. Molti sportivi sono senz'altro d'accordo. L'assistente francese Killy (continua il commento dell'agenzia svedese) la squadra cinese di ping-pong ad esempio. Non c'entrano Freud, né Buddha,



Lo sciatore abominevole

Bruno Bozzetto, uno dei più spiritosi fra i grafici-pubblicitari-creatori italiani, ha presentato nei giorni immediatamente precedenti Natale un libretto, edito da Sperling & Kupfer, che è andato immediatamente a ruba. È intitolato «Viva gli abominevoli sciatori» e fra testo e disegni non perdona una sola delle nostre, molte, debolezze. Lo Sciatore Medio fa naturalmente le spese princi-

pali dell'humour di Bozzetto, ma anche i Mezzi di Risalita non la passano liscia. L'autore è informatissimo e aggiornato. Nè d'altra parte, da Vecchio Sciatore lui stesso, è nuovo al tema: un suo film, «Il signor Rossi va a sciare», fu premiato qualche anno fa al Festival dei Film di Montagna di Trento. Per chi riesce a trovarlo in libreria, il libro costa 1.800 lire (è quasi esaurito).

Merckx e Gimondi sciatori rivali

Come ogni anno il noto centro di sport invernali di Saint Gervais nell'Alta Savoia, organizza nei giorni 7 e 8 gennaio prossimi, il Campionato Internazionale di sci per Campioni Ciclisti. La manifestazione, che ormai da oltre un decennio rinfocola rivalità e supremazie dei pedalatori durante i mesi di stasi del loro sport, ha già ricevuto l'adesione dei migliori professionisti delle due ruote.

Oltre ad Eddie e Felice (che sia la volta buona per l'italiano...?) hanno presentato la loro iscrizione anche Anquetil, Motta, Altig, Ritter, Moser, Adoni, ecc. ecc. A proposito di Adoni si dice che abbia preso molto sul serio la faccenda e che nei più giorni non pensi ad altro che agli allenamenti sotto guida della moglie, graziosissima ex-campionessa ed attualmente maestra di sci.

Un libro che interessa un milione di sciatori

Tra i numerosi libri di montagna giunti in questi giorni in vetrina, si deve segnalare il secondo volume della «Guida sciistica» del Touring Club Italiano. Il primo volume, uscito un anno fa, era dedicato ai centri invernali della Liguria, del Piemonte e della Valle d'Aosta. Quello ora uscito descrive invece le stazioni sciistiche della Lombardia, del Veneto e del Friuli-Venezia Giulia. Nella agile guida del Touring le stazioni di sci sono elencate in ordine geografico, da ovest a est e raggruppate per settore: tre nell'Appennino pavese, undici nelle Prealpi varesine e comasche, dieci in Valtellina, quattordici nelle valli bergamasche e otto nel bresciano. Poi ne troviamo altre otto fra il monte Baldo e i Lessini, undici nelle Prealpi vicentine e sull'Altopiano dei Sette Comuni, sei nelle Prealpi trevigiane, bellunesi e carniche, otto nell'Agordino e nello Zoldano, quindici in Cadore e, infine, nove nella Carnia. Ci sono nomi di stazioni nate da poco, e già in via di netta ascesa, come il Pian dell'Armà nell'Oltrepò Pavese; e ci sono luoghi ormai illustri come Madesimo, Bormio, Asiago, la Marmolada, Cortina d'Ampezzo, Misurina. Accanto ai centri italiani, la guida elenca le stazioni sciistiche dell'alta Engadina, dove i milanesi sono di casa, da St. Moritz a Celerina, da Pontresina al Diavolezza fino al Bernina. Altra sorpresa, per chi legge la

guida del Touring, è che su un totale di centotré stazioni invernali, quelle prealpine sono cinquantasei: oltre la metà, dunque, anche se, come è ovvio, non è fra queste stazioni che si trovano le più importanti. Stessa proporzione si riscontra, pressapoco, nella panoramica dei mezzi di risalita: le sciovie di lunghezza inferiore ai 500 metri sono 119 su 216; le sciovie oltre ai 500 metri sono 94 su 204; le seggiovie 20 su 57; le telecabine 6 su 17; infine le funivie sono 20 su 57. Queste e altre cose ancora dice la «Guida sciistica» del Touring. Ma quel che soprattutto interessa è che per ogni località di montagna si indicano gli accessi per strada e le distanze dai più importanti centri vicini, i recapiti degli enti turistici locali, i periodi di innevamento, gli alberghi e le pensioni con i relativi prezzi, i ristoranti, le settimane bianche, gli impianti di risalita, la classificazione di difficoltà, le discese più battute e più interessanti, le traversate e le gite sci-alpinistiche. Perfetta la cartografia. La presentazione del volume ha avuto luogo nel pomeriggio del 20 novembre nella sede della sezione di Milano del Club Alpino Italiano. Ha parlato il presidente, avv. Casati, che ha messo in rilievo con parole lusinghiere, l'importanza della nuova pubblicazione.



L'assistenza dell'Alfa sulle strade della neve

Con le festività milanesi di Sant'Ambrogio l'Alfa Romeo ha ripreso — come già nello scorso anno — il servizio di «assistenza vacanze sulla neve» lungo le strade e nelle zone di maggior richiamo sciistico. Il servizio viene svolto da equipaggi tecnici che viaggiano su furgoni Alfa Romeo «F.12» opportunamente attrezzati per la diagnosi e per l'intervento con dotazione di ricambi. L'assistenza vacanze sulla neve dell'Alfa Romeo è program-

mata nei periodi di maggiore affluenza in montagna, e cioè dal 21 dicembre 1969 al 6 gennaio 1970 e nei giorni 7-8 e 14-15 febbraio nelle seguenti località:
Etna - Camigliatello Silano
Maielletta - Roccaraso - Terracina - Abetone - Cortina d'Ampezzo - Madonna di Campiglio
Aprica - Bormio - S. Caterina - Val Furva - Colico - Chiavenna - Madesimo - Cervinia
Courmayeur - Claviere e Sestriere.

Sardegna Colorado

Non è un indovinello ma la formula per una vacanza indimenticabile: lo affermano i promotori di questo nuovo Club-turistico-sportivo che propone ai propri aderenti combinazioni oltremodo vantaggiose economicamente, per soggiorni estivi ed invernali da trascorrere in località della Sardegna oppure sciando sulle montagne «yankees» di Vail e di Aspen o ancora veleggiando nel Mediterraneo su splendide «golette». Interessante la possibilità di effettuare i pagamenti dei viaggi e dei soggiorni realmente. Ulteriori informazioni si richiedono a Roma in via Cristoforo Colombo 143, telefono 51.32.469; a Milano in corso P. Romana 54, tel. 86.07.17.

Il Centro di Coordinamento Sci Club Milanese

L'attivissimo assessore Gianfranco Crespi ha presentato ufficialmente alla stampa il costituito Centro di Coordinamento degli Sci Club Milanese che si propone di legalizzare, di facilitare, di collegare l'opera e le attività delle società milanesi. L'iniziativa ha lo scopo di offrire agli appassionati della montagna sempre maggiori vantaggi nella effettuazione di gite domenicali, di week-end e di più lunghi soggiorni. A questo proposito è stata insediata una commissione composta da rappresentanti in primo luogo del

Comune, del Centro Milanese dello Sport, della Federazione Sport Invernali, dell'ENAL, della Federazione Italiana Escursionismo e di altri Enti settoriali, oltre naturalmente ai rappresentanti dei Club. D'ora innanzi questa commissione potrà svolgere un'attività comune atta a risolvere tutti quei problemi che si andranno via via presentando agli oltre 180 Sci club milanesi e alle loro decine di migliaia di soci. Il valore propagandistico di questa iniziativa, la prima a un livello ufficiale di questo tipo, è veramente di grande portata.

Sciatori in barca

Ultimo grido in fatto di combinazioni, dopo «l'autosciatoristica sci «neve-acqua», «para-ski», «ski-bridge», eccoci allo «ski-yachting». Per l'organizzazione dello Yachting Club di Cambrione si svolgerà il 29 gennaio prossimo ad Auron, in Francia, una gara di slalom gigante alla quale è abbinata una regata che si svolgerà nelle acque di Courmayeur. L'impegno dei concorrenti sarà profuso durante una settimana al termine della quale verranno stilate le classifiche delle varie prove e una della combinata per la quale è prevista una dotazione premi veramente importante. Informazioni e iscrizioni vanno direttamente richieste ed inviate al comitato organizzatore.

Kastinger **FUTURA**

per tutti gli sciatori



**Il primo
scarpone
austriaco
in plastica
Polyurethan**

DISTRIBUZIONE E DEPOSITO

SPORT RUEDL

BOLZANO, VIA GRAPPOLI 12/14

- TEL. 21 3 85

Altre piste per Cortina d'Ampezzo

La «regina» delle stazioni invernali italiane annuncia per la stagione in corso l'apertura di nuove piste. Sono aperte da questi giorni i tracciati di Forcella Rossa, Caprioli, Stries. La famosa pista «Col Druscié B» è stata inoltre completamente rifatta, inerbata ed allargata. Anche il canalone della Tofa-

na si presenta quest'anno appassionati con una vera novità: non più fondo difficile e sassoso perchè l'inerbamento artificiale ha provveduto a colmare la grossa lacuna delle scorse stagioni. Nella fotografia sono individuabili impianti e tracciati della zona delle Tofane.



Primo Campionato Europeo di Sci per Professionisti

Nei giorni 19-20-21 gennaio prossimi verrà organizzato per la prima volta a La Clusaz nell'Alta Savoia il Campionato Europeo di Sci per Professionisti. Alla manifestazione, dotata di oltre sei milioni di premi, hanno già assicurato la partecipazione i più bei nomi dello sci professionistico europeo. Saranno sicuramente della partita i vari Bogner, Leitner, Zimmermann, Hinterseer, Nindl, Perillat, Bonlieu, Lacroix, Fa-

vre, Rohr e molti altri tra i quali certamente gli italiani Senoner, Alberti, Arrigoni, Di Marco, Malknecht, Pedroncelli e Piazalunga. Le specialità previste sono lo slalom e lo slalom gigante che per la prima volta in una competizione ufficiale ad alto livello, verranno affrontate con la formula delle discese parallele. Nomi e formula di gara assicurano alle gloriose gare di La Clusaz un successo spettacolare senza precedenti.

Alcune competizioni per ragazzi e cittadini

A Madonna di Campiglio la stagione delle gare si è aperta presto, il 14 dicembre con il *Trofeo Davide Campari*, slalom gigante per seniores e juniores. Hanno partecipato numerosissimi sciatori cittadini, e ha vinto Vittorio Giani per 3/10 su Davide Ledizzi, 9/10 su Nicola Soccol e 1"5 su Alessandro Melloni. Fra le signore la migliore è stata Daniela Andreolli, seguita da Susanna Ledizzi. Fra gli juniores, i più in forma all'inizio di stagione si sono dimostrati Stefano Melloni e Aldina Trabattoni.

Ha preso il via nel mese di dicembre anche il *Trofeo Nordica*, riservato a ragazzi da sei a sedici anni. Prevede dieci eliminatorie di slalom gigante in tutta Italia e una finale a carattere internazionale il 28 marzo a Cortina d'Ampezzo.

Una delle eliminatorie si è tenuta il 21 dicembre a Merano 2000, sulla pista Valcanova: i ragazzi dello Sci Club Cortina hanno battuto quelli di Merano e Bolzano di stretta misura. Si sono qualificati per la finale tre ragazzi per ognuna delle categorie (maschili e femminili) Cuccioli, Ragazzi, Allievi e Aspiranti; nella categoria Baby Sprint si è qualificato invece soltanto Christian Steiner. Il miglior tempo fra i ragazzi è stato ottenuto da William Gatti, fra le ragazze da Elena Matous attualmente a riposo per polemiche con la direzione della squadra nazionale.

Le gare di discesa libera cui possono partecipare sciatori cittadini sono pochissime. A

Sestriere se ne organizza una ogni anno, per il *Derby degli sciatori cittadini* intitolato nel 1970 al Trofeo Pastore. La gara è internazionale e valida come prova per il Campionato italiano dei cittadini; si svolgerà con tutta probabilità sulla classica pista della Banchetta, la stessa che ha visto in corsa tanti campioni, il 17 gennaio.

Il 25 gennaio a Cervinia quarto appuntamento per il *Trofeo Taittinger*, gara di slalom gigante a partecipazione internazionale per rappresentative di stazioni turistiche. La formula è originale e ha avuto successo, un successo certamente favorito dall'ottimo champagne cui la manifestazione è intitolata. Anche quest'anno si prevede dunque una buona affluenza di iscritti nelle diverse categorie, che vanno dai baby-sprint a dames e messieurs (così detti perchè nati rispettivamente prima del 1937 o del 1929). La classifica a squadre viene stilata sui tempi assoluti dei primi classificati di cinque categorie, indipendentemente dall'appartenenza a Sci Club diversi purchè concorrenti per la stessa stazione invernale.

Sciatori paracadutisti in provincia di Vercelli

L'E.P.T. Vercelli si è organizzato benissimo, per gli sport invernali, e pubblica periodicamente un notiziario con le scadenze più interessanti. Il calendario delle gare, che si è aperto il 23 novembre ad Alagna con il Trofeo della Vittoria, prevede una notevole serie di manifestazioni fra le quali segnaliamo:

6/1 - OROPA-MUCRONE - Campionati zonalisti giovani - slalom speciale per juniores ed aspiranti.

11/1 - MERA - «Coppa E.P.T. Vercelli» - slalom gigante per atleti della provincia di Vercelli; BIELMONTE - «Coppa E. Zegna» - slalom gigante per juniores, aspiranti, allievi.

1/2 - GRAGLIA - «Coppa Biella» - fondo maschile e femminile; MERA - «Trofeo Trabaldo» - slalom gigante per ragazzi.

8/2 - BIELMONTE - «Trofeo E.P. Mello» - slalom gigante per ragazzi.

22/2 - ALAGNA - «Trofeo Cartotto» - slalom gigante per non classificati; MERA - «Trofeo Seggiove Mera» - slalom gigante per juniores e aspiranti.

1/3 - BIELMONTE - «Trofeo Barba» - slalom gigante per

juniores e allievi. 8/3 - OROPA - MUCRONE «Trofeo M. Rivetti» - slalom gigante per atleti biellesi.

15/3 - BIELMONTE - «Trofeo Aglietta» - slalom gigante QN MERA (Scopello) - «Trofeo Barbonaglia Turcotti» - slalom gigante per non classificati OROPA - MUCRONE - «Coppa Bertola» - slalom gigante per juniores.

19/3 - BIELMONTE - «Trofeo Sessera» - slalom gigante QN 21-22/3 - OROPA - MUCRONE «Trofeo Gallo» - slalom gigante e speciale QN.

19/4 - ALAGNA - «Trofeo Città di Vercelli» - slalom gigante QN.

Inoltre l'Associazione Paracadutisti d'Italia - Sezione di Biella e la Società Sportiva Pietra Micca di Biella, in collaborazione con l'aereo Club di Biella e lo Sci Club di Biella, organizzeranno una competizione paracadutistica-sciatori a Biella il 25 gennaio 1977 (in caso di avversità atmosferiche il 1 febbraio). Alla stessa parteciperanno alcuni dei migliori paracadutisti italiani e stranieri ed i migliori specialisti di slalom gigante di varie società sportive del Biellese.

Come allenarsi senza bocciature

Una iniziativa da copiare anche in Italia è quella promossa da Donald E. Barrett, proprietario e direttore del «Bear Pole Ranch Ski Camp» di Steamboat Springs, nel Colorado. Bear Pole Ranch significa all'incirca Ranch del bastone dell'orso. La sua particolarità è quella di ospitare per un periodo di sei settimane consecutive ragazzi che desiderano migliorare la loro tecnica di

sci senza perdere un periodo di scuola.

Genitori e ragazzi sembrano entusiasti della combinazione, e infatti le prenotazioni esauriscono sempre rapidamente i posti disponibili. La retta include la pensione, il libero passaggio sui mezzi di risalita, la frequenza alle scuole pubbliche di Steamboat Springs e i trasporti in zona. Include anche viaggi durante il fine set-

timana, e i consigli di un ottimo allenatore per i giovani: cioè Lorin Werner che ha fatto parte della squadra USA ai Giochi invernali 1968.

La prima sessione sci-studio iniziata il 20 dicembre e finisce il 30 gennaio. La seconda inizia il 1° febbraio e finisce il 14 marzo. Il telefono dei coniugi Barrett, per chi desidera informazioni di prima mano, è (303) 879-0416.



**IL DOPO-SCI
FATTO VERAMENTE A MANO**

“LA THUILE”

VIGEVANO - Via Abruzzi, 13 - Tel. 72774



LE SCUOLE DI SCI IN ITALIA

SCUOLA DI SCI

ABETONE
ALPE CERMIS - CAVALESE
ALPE DI SIUSI
ALPE DI PAMPEAGO - TESERO
ALAGNA VALSESIA
ANDALO
APRICA
ARABBA
ARTESINA - FRABOSA SOTTANA
ASIAGO
BARDONECCHIA
DARZIO - PIANI DI BOBBIO
BEAULARD
BIELMONTE - TRIVERO
BORCA DI CADORE
BORMIO
CAMPITELLO MATESE
CAREZZA - NOVA LEVANTE
CASPOGGIO
CHAMPOLUC
CHAMPORCHER
CLAVIERE
COLFOSCO
COLLE ISARCO - MALGA ZIRAGO
CORTINA
CORVARA
COSTABELLA - PRADA S. ZENO
DEL CERVINO - CERVINIA
DOBBIACO
FOLGARIA
FOLGARIDA - DIMARO
FOPPOLO
FORMAZZA - VAL FORMAZZA
FRABOSA
FRAJS - CHIOMONTE
LAVARONE
LA VILLA BADIA
LIMONE PIEMONTE
LIVIGNO
LURISIA
MACUGNAGA
MADESIMO
MADONNA DI CAMPIGLIO
MARMOLADA - CAMPITELLO
MARMOLADA - CANAZEI
MERA SCOPELLO
MERANO 2000
MOENA - S. PELLEGRINO
MONESI
MONTE BIANCO - COURMAYEUR
MONTE BONDONE - VANEZE
MONTE LIVATA - SUBIACO

DIRETTORE

Zeno Colò
Carlo Donei
Kurt Peternader
Lionello Ventura
Emilio de Tomasi
Fortunato Donini
Umberto Negri
Zeno Lezuo
Adolfo Nasi
Giuseppe Muraro
Piero Bosticco
Fulvio Casari
Franco Blanc
Mario Ferragut
Vittore Deluca
Oliviero Confortola
Michelangelo Bosin
Adolfo Putzer
Innocente Pegorari
Oliviero Frachey
Agostino Parrod
Pietro Brun
Ermanno Castlunger
Giuseppe Seidner
Carlo Gaspari
Giovanni Declara
Enrico Zanni
Giovanni Minuzzo
F. Tschurtschenthaler
Antenore Cuel
Oreste Taller
Riccardo Visinoni
Pietro Zarini
Franco Caramello
Sergio Belmondo
Aldo Corradi
Edoardo Agreiter
Piero Vietti
Ludovico Cusini
Pietro Bonelli
Piero Jacchini
Mario Pedroncelli
Gilio Alimonta
Lorenzo Favé
Rinaldo Cigolla
Adriano Fuselli
Emil Vanzo

Roberto Fanetti
Lorenzo Paris
Italo Soldà
Guido Guadagnini

SCUOLA DI SCI

MONTE POIETO - SELVINO
MONTE PORÀ - BRATTO
MONTE ROSA - GRESSONEY M. ROSA
MONTE PRATELLO - RIVISONDOLI
MONVISO - CRISSOLO
MOTTARONE
NEVEGAL - GASTION
ORTISEI
PASSO M. CROCE - SESTO PUSTERIA
PEDRACES
PEJO
PESCASSEROLI
PESCEGALLO - MORBEGNO
PIAN DELLE BETULLE - MARGNO
PILA - GRASSAN
PLAN DE CORONES - BRUNICO
PLOSE - BRESSANONE
S. VALENTINO - POLSA S. VALENTINO
PONTECHIANALE
PONTEDILEGNO - TONALE
PRALI
PRATO NEVOSO - FRABOSA SOTTANA
PREDAZZO
PRESOLANA - CANT. PRESOLANA
RESIA
ROCCARASO
RUTOR - LA THUILE
S. CANDIDO
S. CASSIANO
S. CATERINA VALFURVA
S. CRISTINA VAL GARDENA
S. MARTINO CASTROZZA
S. VALENTIN - S. VALENTINO MUTA
S. VIGILIO MAREBBE
SAN GIACOMO DI ROVURENT
SAPPADA
SPORTINIA
SAUZE D'OULX
SELVA GARDENA
SERRADA
SESTO - MOSO
SESTOLA
SESTRIERE
SOLDA
ST. GREE - VIOLA
TARVISIO
TERMINILLO
VAJOLET - POZZA DI FASSA
VAL BIOIS - FALCADE
VALMALENCO - CHIESA VALMALENCO
VALTOURNANCHE
VIPITENO

DIRETTORE

Mario Grigis
Attilio Lanfranchi
Davide David
Franco Moretti
Francesco De Florio
Cesario Vallero
Faustino Sovilla
Emerico Stuffer
Michele Happacher
Alberto Piccolruaz
Alberto Bernardi
Helmut Moser
Natale Bavo
G. Vittorio Malugar
Maurizio Bal
Giovanni Feissteiner
Carlo Hornof
Vito Angster
Elio Deflorian
Dorando Zambotti
Renato Grill
Rino Ricca
Francesco Dezulian
Tino Ruggeri
Paolo Wallnhofer
Tommaso Chiaveri
Delfino Blanchet
Giuseppe Holzer
Alessandro Canins
Nadino Confortola
Luigi Paratoni
Bruno Zecchini
Walter Stecher
Hans Erlacher
Evasio Garelli
Bruno Pachner
Carlo Giolitto
Giovanni Marquet
Ferdinando Rudif
Jerta Schir
Peter Watschinger
Franco Pianelli
Giovanni Sicheri
Bruno Kossler
Giovanni Pitter
Oscar Nicolaucich
Luigi Rossi
Ermanno Winterle
Silvio Valt
Aldo Zulian
Livio Meynet
Carlo Gartner



C.A.I. ZANUSSI

Giovedì 27 novembre alla Sede della Sezione C.A.I. di via Bertossi a Pordenone, si è svolta l'assemblea ordinaria dei soci del Gruppo aziendale delle Industrie Zanussi.

Il Segretario dei Gruppi sportivi della Zanussi, Sergio Gentilini, dopo aver dato il benvenuto sia ai soci intervenuti che al sig. Gian Carlo Predieri del C.A.I., ha ceduto la parola al Fiduciario Giuseppe Meschnik che ha illustrato l'attività svolta nel corrente anno dal Gruppo aziendale in collaborazione con la Sezione C.A.I. di Pordenone, in particolare ha posto l'accento sul continuo aumento dei soci del Gruppo, si è congratulato per l'ottima riuscita dell'attività invernale mentre invece ha raccomandato una maggiore e più calorosa frequenza alle gite in programma per il periodo estivo.

S. C. PIROVANO

Lo Sci Club Pirovano ha organizzato il 14 dicembre una gara di qualificazione zonale riservata a tutte le categorie femminili e a quelle maschili giovani del Comitato Alpi Centrali. Allo slalom gigante, tracciato al Passo del Tonale, hanno preso parte un centinaio di concorrenti: il Trofeo Kambusa Bonomelli è stato assegnato allo Sci Club Pirovano per la cat. femminile (Silvia Brichetti e Marzia Viganò), allo Sci Club Bormio per la cat. maschile (Fabrizio Zazzi e Renato Antonioli). Le coppe FISL sono andate rispettivamente allo Sci Club Corrierino e allo Sci Club Colere.

Nelle rispettive categorie hanno vinto Elena Annovi, Andrea Fiume, Tiziana Bracelli e Attilio Ghilardi.

Sempre al Passo del Tonale, l'11 gennaio, lo Sci Club Pirovano organizzerà la sua gara più importante, il Trofeo Attualità Casa giunto alla sua ottava edizione. Poiché il Trofeo è biennale non consecutivo, saranno quest'anno in prima linea per l'aggiudicazione definitiva le squadre degli Sci Club Cervino-Pirovano e Jolly di Prato.

S.A.I. MILANO

La sera del 31 ottobre u.s. si è svolto presso il ristorante ungherese Tulipan, il primo raduno conviviale del SAI al quale hanno partecipato circa cinquanta soci. Sono stati ospiti graditi il giornalista Guido Oddo e Gigi Zorio Commissario Tecnico Prove Alpine della squadra nazionale universitaria.

Nell'occasione sono stati molto festeggiati i nuovi soci:

- Giorgio De Stefanis, 4ª cat. FISL
- Massimo Pensotti, 2ª cat. FISL
- Peter Stubenruss, 1ª cat. FISL

ed è stata comunicata la formazione provvisoria delle squadre agonistiche:

SQUADRA « A »

Maschile: Giorgio Gorla 1ª cat., C. Alberto Michon 3ª cat., Massimo Pensotti 2ª cat., Andrea Cova 4ª cat., Giorgio De Stefanis 4ª cat. Carlo Marini 4ª cat., Alessandro Melloni 4ª cat., Stefano Melloni 4ª cat., Massimo Minoli 4ª cat., Luca Travaglio 4ª cat.

Femminile: Giovanna Albertini 1ª cat., Anna Cambiaghi 4ª cat., Franca Caminoli, Susanna Cova 1ª cat., Chicca Canepa 5ª cat., Susanna Leto di Priolo jun. A, Giada Manca 4ª cat., Daniela Rossi 4ª cat., Bona Ucelli 4ª cat.

SQUADRA « B »

Maschile: Lamberto Baccioni 5ª cat., Alberto Bassanini 6ª cat., Giorgio Bendotti 5ª cat., Sergio Fornasetti 5ª cat., Giulio Gaggino 5ª cat., Alex Hruska 5ª cat., Giuseppe Missaglia 5ª cat., Giovanni Moretti 6ª cat., Marco Pezzani 5ª cat., Marco Tagliabue 5ª cat.

Femminile: Lella Azzoni 5ª cat., Chiara Beria, Ida Castiglioni 5ª cat., Alessandra Schapira 5ª cat., Muni Smechia.

SQUADRA JUNIORES « A »

Piero Antonini, Marco Focchi, Cesare Ghò cat. B, Marco Levi cat. B, Ambrogio Noè cat. B, Cesare Novellone, Maurizio Samarelli cat. B.

PRIMO ALLENAMENTO COLLEGIALE —

Si è svolto a St. Moritz, dal 22-11 al 8-12, il primo allenamento invernale sotto la guida degli allenatori Aldo Monaci e Franco Arigoni. Hanno partecipato: Andrea Baron, Giuseppe Baron, Giorgio Bendotti, Mario Donà, Giorgio De Stefanis, Sergio Fornasetti, Giulio Gaggino, Giorgio Gorla, Alex Hruska, Cesare Ghò, Stefano Manca, Carlo Marini, Marco Niada, Alessandro Melloni, Marco Pezzani, Federico Seno. Giovanna Albertini, Chiara Beria, M. Berica Buzzaccarini, Anna Cambiaghi, Marina Colonna, Susanna Cova, Susanna Leto di Priolo, Patrizia Medail, Giada Manca, Lorenza Minoli, Lorenza Peregrini, Anna Maria Smechia.

RISULTATI DI GARE — 3° Trofeo Estivo Presena 1969: cat. jun. masch. 3° Alessandro Melloni, 4° Stefano Melloni, 7° Cesare Ghò.

3° Gran Premio Rolly Go: cat. jun. masch. 17° Stefano Melloni; cat. ragazzi 2° Gigio Lavizzari; cat. cuccioli femm. 2ª Gloria Lavizzari.

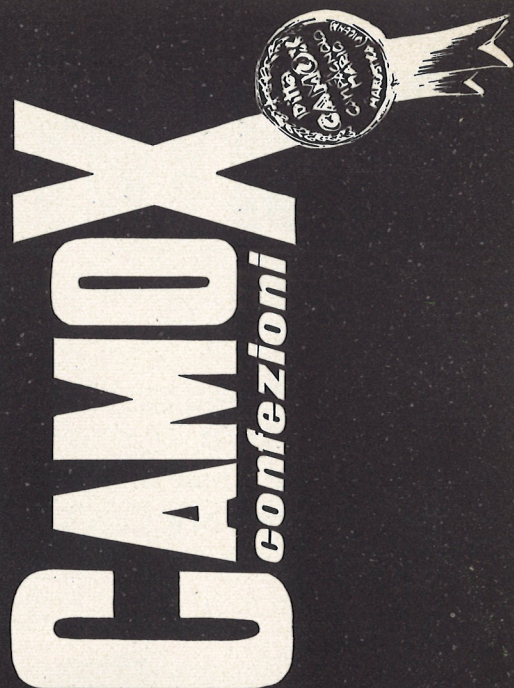

LE PIU' RECENTI
NOVITA' NEL CAMPO
DEGLI ARTICOLI
SPORTIVI.

Eleganti e pratiche: giacche, tailleurs tre quarti, sette ottavi, cappotti in antilope, glacé, lontra, gazzella foca, ecc. Giacconi soprabiti tailleurs in tessuti sportivi di qualità.

CONFEZIONI SPORTIVE

Originali
giacconi,
cappotti doposci
e passeggio in
shearling per
uomo e donna

LA LIBRERIA DELLO SCIATORE

Per ordinare i singoli volumi basta compilare il talloncino riprodotto nella pagina seguente ed inviarlo alla nostra redazione. Il pagamento si può effettuare nei soliti modi: vaglia postale, versamento sul nostro c.c.p. n. 3-25728, assegno bancario o contrassegno. Le spese di imballo sono a nostro carico; la spedizione dei volumi contro assegno viene ad essere gravata da spese che siamo costretti ad addebitare ai richiedenti. Si consiglia perciò di inviare anticipatamente l'importo dei volumi che verranno spediti, compatibilmente con le giacenze e le ordinazioni, entro 10 giorni dall'arrivo della commissione.

SCIARE MEGLIO di Georges Joubert e Jean Vuarnet.

La tecnica dei campioni d'oggi elaborata e messa a portata di tutti gli sciatori. A seconda del grado di abilità di ognuno, gli autori suggeriscono soluzioni diverse: consigliano come comportarsi su neve morbida o gelata, su terreno liscio o segnato da molti passaggi; analizzano i modi di curvare più progrediti, la tecnica serpente, la tecnica tagliata, la tecnica di assorbimento. 240 pagine, moltissime fotografie

e fotosequenze, disegni e schemi. Traduzione di M.G. Moneta Marchetti. Edizioni Longanesi in collaborazione con la Rivista SCI, L. 2.800.

SCIARE COME AL NORD di Bengt Herman Nilsson e Guido Oddo.

Un'opera fondamentale ed indispensabile a chiunque intenda praticare lo sci da fondo sia in gara che per piacere personale. La tecnica, l'allenamento sulla neve ed a secco, la tattica e la strategia di gara, i segreti delle scioline, i regolamenti internazionali e le biografie dei più grandi campioni, sono raccolti nei diversi capitoli scritti dall'allenatore della squadra nazionale italiana di fondo. Edizioni Sperling & Kupfer, L. 1.000.

LE SKI ET AUTRES SPORTS D'HIVER di Serge Lang.

Edito da Larousse, questo volume ha dell'enciclopedia la completezza ma non l'impostazione, è proiettato verso il futuro. In oltre 400 pagine, riccamente illustrate e con testo fittissimo, le notizie a carattere informativo-documentario sono numerose e spesso inedite; ma interesse ancora maggiore riveste l'impostazione di una serie di problemi che sono ancora da affrontare nel campo degli sport e del turismo invernale, il cui sviluppo è così inserito nella « civiltà del tempo libero ». Larousse.

SKI TOTAL di Honoré Bonnet e Géraud Maurois.

Il sistema di Honoré Bonnet, che ha rivoluzionato la preparazione dei discesisti razionalizzando il lavoro e valorizzando le capacità individuali al di fuori di schemi tecnici; le esperienze dirette dell'uomo che per dieci anni ha agito al centro dello sci d'alta competizione; sequenze fotografiche di grande interesse. Ed. De Noël (francese).

5000 ANNI DI SPORT INVERNALI di Mario Careghini.

Questa pubblicazione è una sintesi cronologica degli sport invernali attraverso un'iconografia velocemente commentata. La riproduzione della statuetta dello sci di Hoting, le slitte vichinghe di Oseberg e le bellissime stampe di Huijs e di Rembrandt, bastano da sole a valorizzare questo volume che contiene ben 126 illustrazioni. Edizioni del Milione, L. 2.750.

122 PISTE DI SCI illustrate da Zeno Colò.

Zeno Colò ha ripercorso le classiche piste che lo hanno visto protagonista e vincitore, oltre alle moltissime altre più recentemente trac-

ABBIGLIAMENTO SPORTIVO



INTERPELLATECI!

In tutte Italia
i rappresentanti
di zona
Vi visiteranno.

catchgard

allion

LYCRA

Helanca
WOOL

lampo

ZEPEL
ANTIMACCHIA

nallon
RHODIATOGE

Movii

Cieffe Confezioni

VIA CORTICELLA 184^{MI} - TELEFONO 35.98.21

40128 - BOLOGNA - ITALIA

ciate sulle montagne italiane. Testi di Conti, Enrico Freyrie, Marino Finzi; disegni di Trasibondi. Redaz. di Giorgio Maioli. 178 pagine. Cappelli, L. 2.500.

SCIARE CON TONI SAILER

Un testo ricco di notizie e suggerimenti scritto dal Campione Eccelso. Castoldi Editore. 170 pagine, L. 1.500.

BRAVISSIMO IN SCI di *Stephan Kruckenhauser*.

È la traduzione del notissimo Oesterreichischer Schi-Lehrplan, curata nell'edizione italiana da Erwin Kubenak. Tutta la tecnica dello sci austriaco è raccolta in questo agile volume di 120 pagine. A conclusione dell'opera un capitolo sullo slalom corredato da splendide fotografie di slalom di Pepi Stiegler. Edizioni Sportnova, L. 1.800.

WEDELN di *Stephan Kruckenhauser*.

Wedeln significa in tedesco «scodinzolo». Il libro illustra tutta la tecnica austriaca della discesa su ogni tipo di neve, ed è preceduto da una introduzione di Dino Buzzati. Edizione in lingua italiana. Sportnova, L. 1.500.

SCUOLA DI ROCCIA di *Cesare Maestri*.

La bibbia del rocciatore secondo la teoria d'ascensione di Cesare Maestri, con note sulla nomenclatura, la scala delle difficoltà, e l'equipaggiamento. In conclusione dell'opera capitoli sull'allestimento di bivacchi, sull'alpinismo solitario e su quello invernale, ed infine sui bivacchi invernali. 137 pagine di testo e 68 fotografie a carattere didattico. Cappelli, L. 2.000.

COSTRUIRE IN MONTAGNA di *Mario Cereghini*.

La seconda edizione del celebre libro dell'architetto Mario Cereghini. Si tratta di un'opera conosciutissima fra quanti si occupano dei problemi edilizi in montagna, ma interessa anche gli appassionati e coloro cui piace sognare la casa in montagna. 576 pagine con 575 fotografie, 30 disegni e stampe, 269 piante e alzati, 1 inserto. Edizioni del Milione, L. 10.000.

LA GUIDA DELLO SCIATORE (Nord Italia-Sci, Alpi-Sci, Appennini-Sci).

Per ogni stazione invernale delle Alpi e degli Appennini sono illustrati i sistemi di comunicazione, gli impianti meccanico-sportivi con i relativi prezzi, gli itinerari di gite sci-alpinistiche, gli alberghi (con categoria, numero dei letti e prezzi) e gli indirizzi per avere dettagliate informazioni. Edizioni Milano-Sole, L. 2.000.

SPORT DELLA NEVE di *Franco Bonafede*.

Oltre 100 pagine sulla storia, lo sviluppo e la tecnica dello sci inteso più come mezzo di divertimento e di locomozione che come attività agonistica. 36 disegni e 34 fotografie. Edizioni Sperling & Kupfer. L. 800.

SKI RACING di *Curtis Casewit*.

Una delle più interessanti pubblicazioni americane sullo sci agonistico, con splendide fotografie, e interviste inedite ai campioni più noti sia statunitensi che europei. 197 pagine, Arco Publishing Co., N.Y., L. 5.200.

HOCKEY SU GHIACCIO di *Enrico Calcaterra*.

Dalle origini ad oggi, le piste, il campo di gioco, l'equipaggiamento dei giocatori, le regole, la tecnica e la tattica sul più veloce tra i giochi di squadra. Completa l'opera di circa 100 pagine un capitolo sull'allenamento e la preparazione fisica. 41 sono le fotografie e 21 i disegni. Edizioni Sperling & Kupfer, L. 700.

LE SKI di *A. Glatthard e H. Brunner*.

Un agile, intelligente volumetto, il cui protagonista è un pupazetto di fil di ferro, sughero e stoffa, insegna i movimenti essenziali per dominare il terreno con consigli pratici. In edizione francese. 63 pagine, Editions Atlas Payot, L. 1.000.

SCI NELLE DOLOMITI di *Toni Hiebeler*.

Un bellissimo volume di grande formato, che è anche una guida aggiornatissima e minuziosa delle Dolomiti. Include una guida tascabile per la Haute Route dolomitica. Molti disegni originali e fotografie, 120 pagine. Edizioni Zanichelli, L. 4.800.

DOVE LO SCI di *Rolly Marchi*.

È una guida aggiornata e completa di tutte le stazioni invernali italiane, con qualcosa di più: brevi testi di autori notissimi, inseriti qua e là, la rendono di piacevole lettura. 364 pagine. Milano Libri, L. 2.800.

PROGRESSIONE TECNICO-DIDATTICA DELLA SCUOLA DI SCI ITALIANA

Il testo ufficiale per gli esami dei Maestri. Un «classico» per chi vuol conoscere i nuovi sistemi dello sciare moderno, dalle posizioni

da tenere nella più semplice discesa sino alle situazioni più impegnative.

MONDO SOMMERSO: il mensile ideale per gli sportivi che amano oltre allo sci anche il mare in ogni sua attività: dalla pesca subacquea alla nautica da diporto, dalla vela alla pesca d'altura. Diretta da Ferdinando Schiavoni e Sergio Scuderi. Abbonamento annuo lire 5.500.

Sono inoltre disponibili i volumi sottoindicati, alcuni dei quali sono di difficilissimo reperimento essendo esauriti o comunque assai rari. Anche su queste opere lo sconto per gli abbonati a SCI è del 10%.

IL GRAN CERVINO di <i>Alfonso Bernardi</i>	L.	5.800
IMMAGINI DELLA XVII OLIMPIADE di <i>Editalia</i>	»	3.600
XVI OLIMPIADE 1956 , 3 volumi di <i>W. Limpert Verlag</i>	»	8.000
COMMENT SE PERFECTIONNER A SKI di <i>G. Joubert & J. Vuarnet</i>	»	2.700
LE SKI: équilibre et maîtrise de soi par <i>G. Coulon</i> , illustré par <i>Marielle Goitschel et Christine Béranger Goitschel</i>	»	6.750
LE MONDE MERVEILLEUX DES SPORT D'HIVER par <i>Michel Clare</i>	»	4.650
MONT-BLANC Jardin féérique per <i>Gaston Rébuffat</i>	»	5.000
CERVIN cime exemplaire par <i>Gaston Rébuffat</i>	»	5.000
LE SKI ET AUTES SPORTS D'HIVER par <i>Serge Lang</i>	»	8.500
SKI DE FRANCE par <i>J. Franco et M. Mora</i>	»	7.000
LA MONTAGNE par <i>Maurice Herzog</i>	»	14.200
SCIARE a cura di <i>Guido Oddo</i>	»	1.000
SKI A LA FRANCAISE par <i>Honoré Bonnet & Gérard Maurois</i>	»	7.000
BRAVISSIMO IN SCI del <i>Prof. Kruckenhauser</i>	»	1.500
SKIEZ AVEC KILLY par <i>Jean-Claud Killy</i>	»	2.700
WEDELN: Sci Austriaco di <i>Wolfgang, Hutter & Kruckenhauser</i>	»	1.200
CRATERS EN FEU par <i>H. Tazieff</i> , edizione rilegata	»	5.000
CRATERS EN FEU par <i>H. Tazieff</i> , in brossura	»	1.200
DICTIONNAIRE DU SKI par <i>Jacques Gautrat</i>	»	1.800

SU QUALSIASI VOLUME SCONTO SPECIALE DEL 10% PER GLI ABBONATI A SCI

LIBRERIA DELLO SCIATORE RIVISTA «SCI» - VIA PADOVA, 35 - 20127 MILANO

Vi prego volermi inviare i seguenti volumi: (si prega di scrivere in stampatello)

Autore	Titolo dell'opera	Prezzo
.....
.....
.....

Totale

Sconto 10%: sono abbonato a SCI

Totale

Invio la somma di Lire a mezzo:

- versamento sul Vs. c.c.p. n. 3/25728
- assegno bancario allegato
- versamento con vaglia postale
- desidero che si effettui la spedizione contro assegno: pagherò al postino.

Firma

Indirizzo



simpatia

MARKER

ATTACCHI DI SICUREZZA